

2021

BETEILIGUNGSBERICHT





## **Impressum und Bezugsquelle**

Stadt Fürth  
Referat II – Finanzen, Organisation, Personal und Digitalisierung  
Referatsleitung: Dr. Stefanie Ammon  
Berufsm. Stadträtin, Stadtkammerin

Rathaus  
Königstraße 88  
90762 Fürth

Bearbeitung:   Beteiligungsmanagement  
                  Christian Wolf  
                  Reana Glöckler

Telefon:       0911/974 1020  
Telefax:       0911/974 1022  
E-Mail:         referat2@fuerth.de

Der Beteiligungsbericht (PDF-Dokument) steht unter [www.fuerth.de](http://www.fuerth.de) als kostenfreier Download zur Verfügung. Zur Navigation auf der Homepage der Stadt Fürth bitte in der Schnellsuche „Beteiligungsbericht“ eingeben.





## Inhalt

7	Vorwort
9	Einführung
17	Beteiligungsportfolio
19	Unternehmensporträts nach Aufgabenbereichen
21	Öffentlicher Personennahverkehr, Infrastruktur, Wasser und Energie
91	Bildung, Beschäftigungsqualifizierung und Sport
113	Wohnungsbau und Wohnungsverwaltung
147	Technologie, Wirtschaftsförderung und Umwelt
223	Gesundheit
245	Öffentliches Sparkassenwesen
255	Suchregister
257	Weitere Informationen





## Vorwort

Sei es die Versorgung mit Trinkwasser und Energie, die Gewährleistung des öffentlichen Personennahverkehrs, die Bereitstellung von Krankenhausleistungen, Bildungs- und Sportangebote, klimaschonende Energieerzeugung oder die Ansiedlung zukunftsorientierter Arbeitsplätze sowie die von sozialer Verantwortung geleitete Versorgung mit finanzierbarem Wohnraum – allein dieser Auszug aus dem umfangreichen Leistungsangebot der städtischen Unternehmen zeigt deren hohe und ganz unmittelbare Bedeutung für die Fürther Bevölkerung.

Dort, wo es im Einklang mit der kommunalen Aufgabenerfüllung unter wirtschaftlichen Erwägungen sinnvoll war, hat die Stadt privatrechtliche und öffentlich-rechtliche Unternehmen gegründet oder sich, etwa zusammen mit anderen Gebietskörperschaften, aber auch privaten Personen oder Gesellschaften, an diesen Unternehmen beteiligt.

Die insgesamt sehr erfolgreiche Arbeit dieser aus der Kernverwaltung der Stadt Fürth ausgegliederten Aufgabenbereiche wollen wir dem Stadtrat und den interessierten Bürgerinnen und Bürgern mit unserem 18. Beteiligungsbericht, der die Ergebnisse des Jahres 2021 sowie der vier vorangegangenen Geschäftsjahre zum Inhalt hat, transparent machen.

Ich würde mich freuen, wenn der vorliegende Beteiligungsbericht Ihre Aufmerksamkeit findet.

Fürth, im August 2023

Ihr

A handwritten signature in black ink, consisting of a stylized 'T' followed by a flourish.

Dr. Thomas Jung  
Oberbürgermeister





## Einführung

Die in den Beteiligungsbericht einbezogenen Unternehmen erzielten im Jahr 2021 laufende Einnahmen von insgesamt rd. 648 Mio. €. Und obgleich für diese Unternehmen kein Gesamtabchluss aufzustellen ist, somit interne Leistungsbeziehungen nicht eliminiert (konsolidiert) werden, so verdeutlichen die genannten Einnahmenvolumina, in welchem immensen Umfang öffentliche Aufgaben von den rechtlich verselbständigten Unternehmenseinheiten organisiert und wahrgenommen werden.

Die laufenden Einnahmen des städtischen Verwaltungshaushalts sowie der vier Sondervermögen beliefen sich im gleichen Zeitraum auf ca. 482 Mio. € (bei einem Schuldenstand von 318 Mio. € zum 31.12.2021 ohne innere Darlehen).

Es errechnet sich für das Jahr 2021 somit ein unkonsolidiertes Gesamt-Einnahmenvolumen von 1,130 Mrd. €. Mit daran 57 % (648 Mio. €) unterstreichen die privatrechtlichen Unternehmen und Beteiligungen sowie die beiden Kommunalunternehmen eindrucksvoll ihren städtischen Konzern-Beitrag.

Würde man sämtliche der in den Beteiligungsbericht aufgenommenen Unternehmenseinheiten in einen städtischen Gesamtabchluss einbeziehen, wären dort Finanzverbindlichkeiten (dieser Unternehmen) von in Summe rd. 244 Mio. € zum 31.12.2021 zu bilanzieren. Dieser Wertansatz berücksichtigt, in vereinfachter Form, die im Rahmen einer Konzernbilanzierung erforderlichen Konsolidierungsmaßnahmen, also insbesondere jene Mechanismen zur Vermeidung von Doppelzählungen.

Diesen 244 Mio. € Finanzverbindlichkeiten kann im Folgeschritt das – wiederum vereinfacht konsolidierte – Gesamt-Anlagevermögen der im Beteiligungsbericht erfassten Unternehmen gegenübergestellt werden; sein konzernbilanzielles Volumen ist mit etwa 416 Mio. € anzusetzen. Daraus ergibt sich eine Verschuldungsrelation von 0,59 (244 Mio. € zu 416 Mio. €).

Die beiden Folgeseiten und die dortige Gesamtübersicht zeigen die zentralen Kennzahlen des städtischen Beteiligungsportfolios für das Jahr 2021.

	Stammkapital oder Kapitalanteile 31.12.2021 Tsd. €	Anteilsquote und Beteiligungskategorie *) 31.12.2021 %	gehalten über 31.12.2021	Mitarbeiterinnen und Mitarbeiter 2021	bilanzielles Jahresergebnis 2021 Tsd. €		Ergebnis vor Steuern **) 2021 Tsd. €	laufende Einnahmen 2021 Tsd. €	Cash Flow aus der laufenden Geschäftstätigkeit 2021 Tsd. €	Netto-Kredit- aufnahmen 2021 Tsd. €	Investitionen 2021 Tsd. €	Bilanzsumme 31.12.2021 Tsd. €	Eigenkapital ***) 31.12.2021 Tsd. €	Finanzverbindlichkeiten 31.12.2021 Tsd. €	Anlagevermögen, saldiert mit den Investitions- zuschüssen 31.12.2021 Tsd. €
<b>Öffentlicher Personennahverkehr, Infrastruktur, Wasser und Energie</b>															
1	infra fürth holding gmbh	65.000	100,0 (A)	Stadt Fürth	101	118									
2	infra fürth dienstleistung gmbh	130	100,0 (A)	1	31	0									
3	infra fürth service gmbh	1.500	100,0 (A)	1	4	435									
4	infra fürth verkehr gmbh	24.975	100,0 (A)	1	26	0									
5	infra fürth bäder gmbh	25	94,8 (A)	1	0	0									
6	infra fürth gmbh	50.000	80,1 (A)	1	260	0									
7	infra fürth verkehr service gmbh	25	100,0 (A)	4	198	5									
8	Frankenmetering Verwaltungs-GmbH	40	15,0 (D)	6	0	2									
9	Frankenmetering GmbH & Co. KG	60	15,0 u. 0,0 (D)	6 und 8	0	0									
10	Verkehrsverbund Großraum Nürnberg GmbH	54	11,1 (D)	4	55	0									
11	enPlus eG	80	12,5 (D)	6	0	3									
<b>Bildung, Beschäftigungsqualifizierung und Sport</b>															
12	Volkshochschule Fürth gGmbH	25	100,0 (A)	Stadt Fürth	11	65									
13	ELAN – Einsteigen, Lernen, Arbeiten, Neuorientieren GmbH	26	100,0 (A)	Stadt Fürth	56	30									
14	Sportstätten Ronhof Fürth GmbH ****)	5.000	50,0 (C)	1	1	166									
<b>Wohnungsbau und Wohnungsverwaltung</b>															
15	Wohnungsbaugesellschaft der Stadt Fürth mit beschränkter Haftung	4.289	67,1 (A)	Stadt Fürth	46	1.604									
16	Soziales Wohnen Fürth GmbH	25	100,0 (A)	15	1	118									
17	wohnfürth Immobilien und Bauträger Verwaltungs-GmbH	25	100,0 (A)	15	0	1									
18	wohnfürth Immobilien und Bauträger GmbH & Co. KG	250	100,0 u. 0,0 (A)	15 und 17	0	258									
19	Wohnungsbaugesellschaft Fürth Land GmbH	30	33,3 (C)	15	0	6									
<b>Technologie, Wirtschaftsförderung und Umwelt</b>															
20	Gewerbebehof Fürth GmbH	25	100,0 (A)	Stadt Fürth	0	211									
21	Kommunaler Betrieb für Informationstechnik „KommunalBIT“ AoR	60	33,3 (B)	Stadt Fürth	94	0									
22	Solarpark Atzenhof Fürth GmbH & Co. KG Renditefonds	1.506	33,2 (C)	Stadt Fürth	0	116									
23	Neue Materialien Fürth GmbH	50	15,0 (D)	Stadt Fürth	37	-34									
24	IGZ Innovations- und Gründerzentrum Nürnberg-Fürth-Erlangen GmbH	36	14,1 (D)	Stadt Fürth	3	7									
25	Bremerhaven-Lehe Windkraft Beteiligungsgesellschaft mbH	25	75,0 (A)	6	0	1									
26	Bremerhaven-Lehe Windkraft GmbH & Co. KG	3	75,0 u. 0,0 (A)	6 und 25	0	92									
27	Okostrom Franken Verwaltungs-GmbH	25	50,0 (C)	6	0	-1									
28	Okostrom Franken GmbH & Co. KG	2	25,1 u. 0,0 (C)	6 und 27	0	-26									
29	FLEMMMA W.1 Energie GmbH & Co. KG	6.800	25,0 (C)	6	0	192									
30	solid GmbH	37	22,2 (C)	6	11	4									
31	Bürgerwindpark Denkendorf GmbH & Co. KG	6.700	9,0 (D)	6	0	-180									
<b>Gesundheit</b>															
32	Klinikum Fürth – Anstalt des öffentlichen Rechts der Stadt Fürth	3.203	100,0 (A)	Stadt Fürth	2.796	-6.338									
33	Klinikum Fürth MVZ gGmbH	25	100,0 (A)	32	20	161									
34	INOBS – Institut für Notfallmedizinische Bildung gGmbH	100	50,0 (C)	32	1	1									
<b>Öffentliches Sparkassenwesen</b>															
35	Sparkasse Fürth	k.A.	entfällt *****)	k.A.	589	3.102									

\*) Beteiligungskategorie A: Kommunalunternehmen, Eigengesellschaften (Anteilsquote von 100 %) sowie Mehrheitsbeteiligungen (Anteilsquote von mehr als 50 %) Beteiligungskategorie B: Gemeinsame Kommunalunternehmen  
 Beteiligungskategorie C: Assoziierte Unternehmen (Anteilsquote von mindestens 20 % bis einschließlich 50 %)  
 Beteiligungskategorie D: Unternehmen, bei denen die Anteilsquote weniger als 20 % beträgt, sowie Genossenschaften

\*\*) Im Ergebnis vor Steuern ebenfalls nicht enthalten sind Aufwendungen aus Gewinnabführung und Erträge aus Verlustübernahme.

\*\*\*) Bei der Sparkasse Fürth ist der Sonderposten „Fonds für allgemeine Bankrisiken“ (§ 340g HGB) dem Eigenkapital hinzugerechnet.

\*\*\*\*) Die Sportstätten Ronhof Fürth GmbH hat ein vom Kalenderjahr abweichendes Geschäftsjahr; die genannten Werte beziehen sich jeweils auf die Rechnungslegung zum 30.06.2022.

\*\*\*\*\*) Sparkassen werden in einen kommunalen Gesamtabschluss nicht einbezogen (Artikel 102a Absatz 1 Satz 2 GO).

648.393	unkonsolidierte Summen, jeweils ohne Sparkasse Fürth *****)	335.004	557.817
	konzernbilanzielle Bereinigungen (vereinfacht), abhängig von der jeweiligen Beteiligungskategorie	-90.781	-142.086
	konsolidierte Summen	244.223	415.731

Entwicklung der Zahl der Unternehmen und Beteiligungen

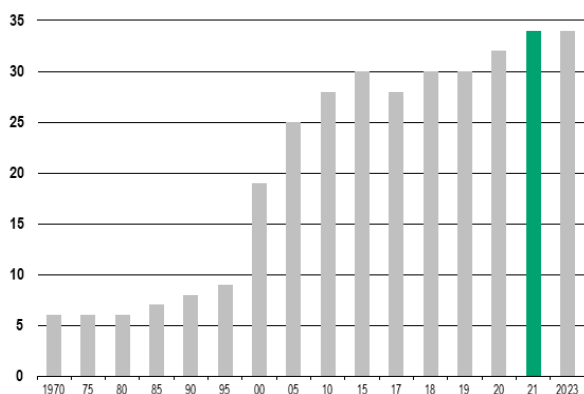

Die im Kontext der konzernbilanziellen Betrachtungen für die Finanzverbindlichkeiten und das Anlagevermögen verwendete Bereinigungsverfahren ist auf den Seiten 259 und 260 dargestellt. Für – und wie hier im Beteiligungsbericht – globale Analyse Zwecke ist es bei den Bereinigungen sachgerecht, die Grundsätze der Voll- und Quotenkonsolidierung sowie der Equity-Methode in vereinfachter Form anzuwenden.

Die wirtschaftliche Beurteilung der Finanzverbindlichkeiten sollte sich jedoch nicht auf ihre Verschuldungsrelation (0,59) verengen. Ganz entscheidend ist die stetige Innenfinanzierungskraft der Unternehmen, also ihre Fähigkeit, aus der operativen Tätigkeit den Kapitaleinsatz auf die Finanzverbindlichkeiten bedienen zu können.

Weiterhin wird im Gesamt-Portfolio ein ganz wesentlicher Fokus darauf liegen, dass die erbrachten öffentlichen Leistungen zu sozial gerechtfertigten aber ebenso finanziell tragfähigen Preisen bzw. Entgelten angeboten und nachgefragt werden. In dieser Balance, aus öffentlichem Auftrag einerseits und der gleichzeitigen Notwendigkeit, den Unternehmen ihre Ertrags- und Finanzkraft zu erhalten und dabei ebenso die Handlungs- und Gestaltungsfähigkeit des städtischen Haushalts zu sichern, liegt eine außerordentlich hohe Herausforderung.

Im Jahr 2021 waren im städtischen Gesamtgefüge (Kernhaushalt, Sondervermögen, Kommunalunternehmen plus privatrechtliche Gesellschaften) fast 6.500 Mitarbeiterinnen und Mitarbeiter beschäftigt, davon 2.701 in der Kernverwaltung und den Sondervermögen. Ihnen, den Geschäftsführungen sowie den in die Aufsichtsgremien entsandten oder gewählten Mitgliedern danke ich an dieser Stelle ganz ausdrücklich für ihren Einsatz zum Wohle eines funktionierenden Gemeinwesens.

Aus der nebenstehenden Grafik lässt sich die Dynamik ableiten, die die städtischen Unternehmen und Beteiligungen um die Jahrtausendwende bis heute erfahren haben.

Und so weist das Beteiligungsportfolio der Stadt Fürth zum 31.12.2021 insgesamt 34 Unternehmen auf; Kriterium für die Nennung im vorliegenden Beteiligungsbericht ist, dass sich die städtische Anteilsquote zum 31.12.2021

zum Stichtag 31.12.2021

- 24 Gesellschaften mit beschränkter Haftung
- 7 Kommanditgesellschaften (GmbH & Co. KG)
- 1 Genossenschaft
- 2 Kommunalunternehmen

Aufgabenbereiche

Öffentlicher Personennahverkehr, Infrastruktur,  
Wasser und Energie

Bildung, Beschäftigungsqualifizierung und Sport

Wohnungsbau und Wohnungsverwaltung

Technologie, Wirtschaftsförderung und Umwelt

Gesundheit

Öffentliches Sparkassenwesen

oder zu einem der vorangegangenen vier Stichtage auf mindestens 5 % belief.

Zwar müssen in den städtischen Beteiligungsbericht einzig Unternehmen in Privatrechtsform aufgenommen werden, also vorrangig GmbHs oder kommunalrechtlich zulässige Personengesellschaften, etwa in Form der GmbH & Co. KG.

Wir haben – wie in den bisherigen Beteiligungsberichten der Stadt Fürth – jedoch ergänzend das Klinikum Fürth einbezogen, welches seit dem Jahr 2001 als Kommunalunternehmen (Artikel 89 bis 91 der bayerischen Gemeindeordnung) in der Rechtsform einer Anstalt des öffentlichen Rechts geführt wird. Seit 2011 sind in diesem Kommunalunternehmen auch jene Aktiva (insbesondere die Grundstücke und Gebäude) und Passiva ausgewiesen, die davor noch im städtischen „Sondervermögen Klinikum Fürth“ bilanziert worden waren.

Außerdem zeigt der Beteiligungsbericht das „Kommunal-BIT“ (gemeinsames Kommunalunternehmen nach den Artikeln 49 und 50 des Gesetzes über die kommunale Zusammenarbeit). Es bündelt seit 2010 den Bedarf an Informations- und Kommunikationstechnik der Städte Erlangen, Fürth und Schwabach. Mittlerweile versorgt KommunalBIT mit (Teil-)Leistungen zudem eine stetig wachsende Zahl kreisangehöriger Kommunen.

Auch der Beteiligungsbericht 2021 (unter Einbeziehung der Geschäftsjahre 2017 bis 2020) will keine bloße Aneinanderreihung von Daten sein. Vielmehr möchte die Stadt Fürth das umfangreiche „Zahlenwerk“ allen Leserinnen und Lesern wieder durch systematische Darstellungen und Analysen nahe bringen. Erst mit einer solchen Dokumentierung kann der Beteiligungsbericht dem Informationsbedürfnis seiner Adressaten gerecht werden.

Ein Schaubild zeigt auf der Seite 16 das Beteiligungsportfolio zum 31.12.2021. Dem folgen die detaillierten Porträts der städtischen Unternehmen und Beteiligungen.

Die Unternehmensporträts beginnen mit Einführungen insbesondere zum rechtlichen Rahmen und zur Zusammensetzung der Unternehmensorgane. Außerdem sind, soweit möglich, die Einzel-Bezüge der Mitglieder des geschäftsführenden Organs genannt. Überdies werden Informationen zur Beschäftigtenzahl gegeben.



## Unternehmensporträts

[Rechtlicher Rahmen](#)

[Zusammensetzung der Unternehmensorgane](#)

[Bezüge der Geschäftsführung](#)

[Mitarbeiterinnen und Mitarbeiter](#)

[Entwicklung der Ertragslage](#)

[Entwicklung ausgewählter Kennzahlen](#)

Daran schließt sich die Darstellung der Ertragslage an, die durch die Gewinn- und Verlustrechnung abgebildet wird. Die Unternehmensporträts münden in einen Analyseteil. Die Bilanzen, als Ausdruck der Vermögenslage, stellen wir in komprimierter Form dar. Ergänzend wird mit den Kennzahlen Finanzmittelfonds, Finanzverbindlichkeiten, laufende Einnahmen, Cash Flow aus der laufenden Geschäftstätigkeit sowie Angaben zu den Kreditaufnahmen und Investitionen auf die Finanzlage der Unternehmen eingegangen; diese sechs Kennzahlen bzw. ihre Ermittlung werden auf der Seite 261 allgemein erläutert.

Erneut wurde in den Beteiligungsbericht auch die Rechnungslegung der Sparkasse Fürth (ca. 4,079 Mrd. € Bilanzsumme zum 31.12.2021) aufgenommen. Ebenfalls für diesen Bestandteil des Beteiligungsberichts besteht keine gesetzliche Verpflichtung. Aber in einem erweiterten, regionalwirtschaftlichen Kontext verstehen wir die Sparkasse als ein kommunal verankertes Unternehmen mit herausragender Bedeutung für die Stadt Fürth und ihr Umland. Insgesamt werden damit 35 Einzelporträts gezeigt, die zum 31.12.2021 vorhandenen 34 Unternehmenseinheiten sowie die Sparkasse Fürth.

Ein Suchregister, das ein schnelles Auffinden des interessierten Unternehmens ermöglicht, rundet auf Seite 255 die Berichterstattung ab. Weitere Informationen, insbesondere auch zu den rechtlichen Grundlagen des Beteiligungsberichts, finden sich am Ende des Berichts.

Und so ist mit diesem durch das Beteiligungsmanagement erstellten Bericht wieder eine aus finanzwirtschaftlicher Sicht spannende Lektüre entstanden, die wir uns als ein wirkliches Instrument für Information und Transparenz verstanden wünschen.

Fürth, im August 2023

Ihre



Dr. Stefanie Ammon  
Berufsm. Stadträtin  
Stadtkämmerin





## Beteiligungsportfolio



## Unternehmensporträts nach Aufgabenbereichen

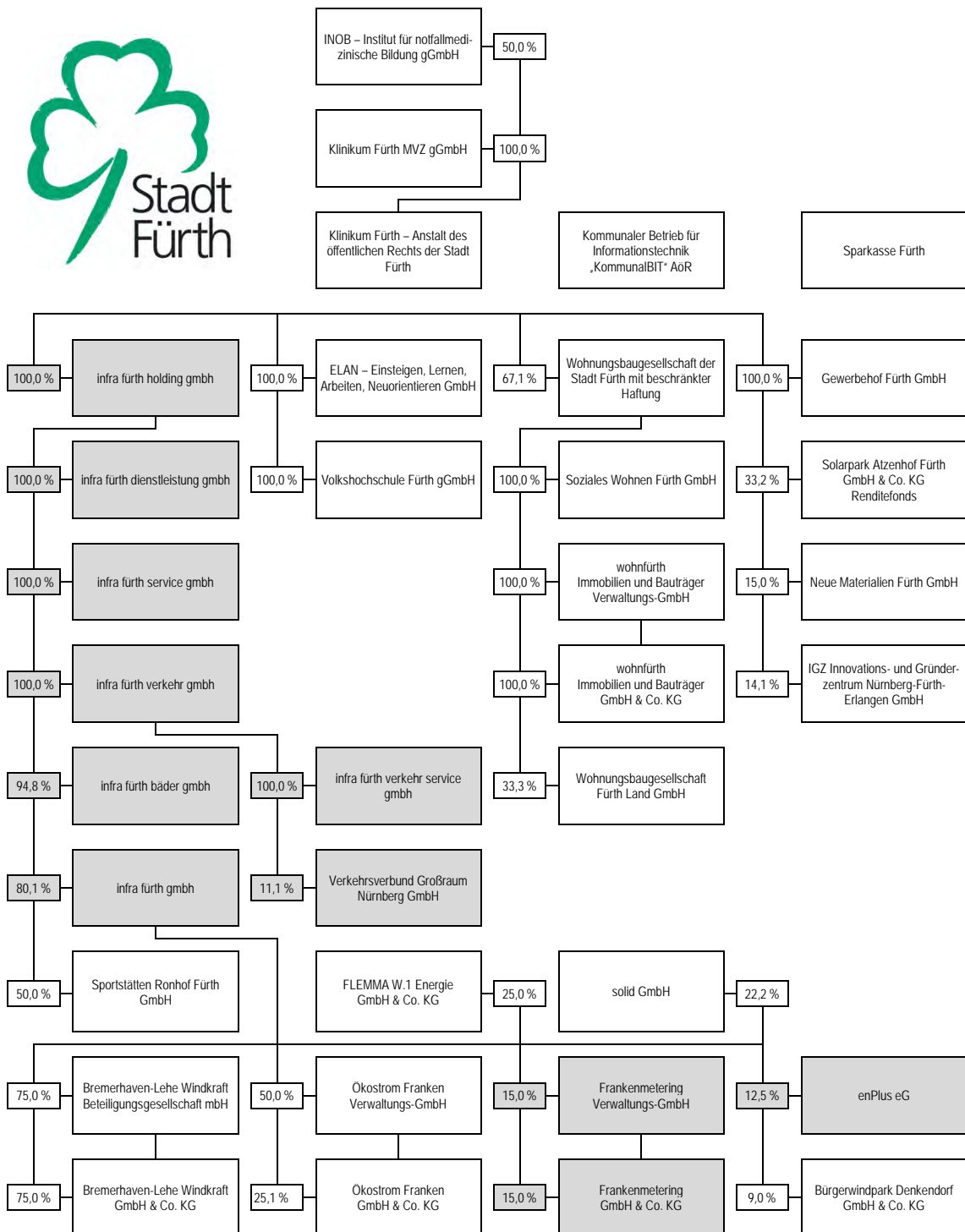

## Aufgabenbereich

Öffentlicher Personennahverkehr, Infrastruktur,  
Wasser und Energie





## Verzeichnis

25	infra fürth holding gmbh
31	infra fürth dienstleistung gmbh
37	infra fürth service gmbh
43	infra fürth verkehr gmbh
49	infra fürth bäder gmbh
55	infra fürth gmbh
61	infra fürth verkehr service gmbh
67	Frankenmetering Verwaltungs-GmbH
73	Frankenmetering GmbH & Co. KG
79	Verkehrsverbund Großraum Nürnberg GmbH
85	enPlus eG





**infra fürth holding gmbh**



## infra fürth holding gmbh

Leyher Straße 69  
90763 Fürth  
Telefon: 0911/9704 4000  
Telefax: 0911/9704 4001  
Internet: www.infra-fuerth.de

### Gesellschaftsverhältnisse

	Tsd. €	%
<b>Gesellschafter</b>		
Stadt Fürth	65.000,0	100,0
	<u>65.000,0</u>	<u>100,0</u>

### Unternehmensgegenstand und öffentlicher Zweck

Leistung der Querschnittsfunktionsaufgaben, insbesondere Rechnungswesen, Personalmanagement und Innenrevision, für die infra-Unternehmensgruppe und für kommunale Unternehmen, an denen die Stadt Fürth einen beherrschenden Einfluss hat, sowie das Halten, das Verwalten und die Kontrolle von Beteiligungen der infra-Unternehmensgruppe.

Weiterer Unternehmensgegenstand ist der Betrieb von Häfen, Schieneninfrastrukturnetzen, Bädern und die Erbringung von Dienstleistungen zur Unterstützung des Bäderbetriebs.

### Organe der Gesellschaft

#### Geschäftsführer

Marcus Steurer

#### Aufsichtsrat

Dr. Thomas Jung, Oberbürgermeister (Vorsitzender)  
Dr. Joachim Schmidt, Stadtrat (stellv. Vorsitzender)  
Maximilian Ammon, Stadtrat  
Markus Braun, Bürgermeister  
Matthias Dornhuber, Stadtrat  
Alexander Fuchs, Stadtrat  
Felix Geismann, Stadtrat  
Thomas Klaukien, Stadtrat  
Heidi Lau, Stadträtin  
Roland Richter, Stadtrat  
Harald Riedel, Stadtrat  
Maurice Schönleben, Stadtrat  
Ulrich Schönweiß, Stadtrat  
Christiane Stauber, Stadträtin  
Christoph Wallnöfer, Stadtrat  
Martin Koch, Betriebsratsvorsitzender infra-Unternehmensgruppe  
Alwin Bamberger, stellv. Betriebsratsvorsitzender infra-Unternehmensgruppe

#### Gesellschafterversammlung

#### Bezüge der Geschäftsführung

Die Geschäftsführertätigkeit von Herrn Steurer ist durch seine ihm von der infra fürth gmbh gewährten Bezüge mitabgegolten.

#### MitarbeiterInnen der Gesellschaft

Das Unternehmen beschäftigte im Geschäftsjahr 2021 durchschnittlich 101 MitarbeiterInnen. Im Vorjahr waren 97 MitarbeiterInnen für die Gesellschaft tätig.



## Entwicklung der Ertragslage

	2021	2020	2019	2018	2017
	Tsd. €	Tsd. €	Tsd. €	Tsd. €	Tsd. €
<b>Betriebsergebnis</b>					
Umsatzerlöse	11.480	10.907	12.123	12.441	12.557
Bestandsveränderungen	0	-1	-1	2	0
Aktiviert Eigenleistungen	0	0	0	0	13
Sonstige betriebliche Erträge	319	1.136	274	205	134
	<b>11.799</b>	<b>12.042</b>	<b>12.396</b>	<b>12.648</b>	<b>12.704</b>
Materialaufwand	-6.317	-6.062	-6.726	-7.360	-7.517
Personalaufwand	-7.003	-6.660	-6.525	-6.217	-5.644
Abschreibungen	-430	-474	-610	-683	-658
Sonstige betriebliche Aufwendungen	-169	-1.054	-548	-331	-353
	<b>-13.919</b>	<b>14.250</b>	<b>-14.409</b>	<b>-14.591</b>	<b>-14.172</b>
	<b>-2.120</b>	<b>-2.208</b>	<b>-2.013</b>	<b>-1.943</b>	<b>-1.468</b>
<b>Finanzergebnis</b>					
Gewinnabführung infra fürth gmbh	12.061	11.946	9.864	11.067	11.678
Verlustübernahme infra fürth verkehr gmbh	-10.751	-12.408	-7.705	-8.578	-6.577
Gewinnabführung infra fürth bäder gmbh	453	449	411	422	409
Gewinnabführung infra fürth dienstleistung gmbh	419	368	542	468	416
Zinsen und ähnliche Finanzerträge	312	153	292	129	88
Zinsen und ähnliche Finanzaufwendungen	-721	-896	-1.258	-1.174	-1.103
	<b>1.773</b>	<b>-388</b>	<b>2.146</b>	<b>2.334</b>	<b>4.911</b>
<b>Ergebnis vor Steuern</b>	<b>-347</b>	<b>-2.596</b>	<b>133</b>	<b>391</b>	<b>3.443</b>
Steuergutschrift aus Konzernverrechnung	724	442	1.378	932	1.619
Steuern vom Einkommen und vom Ertrag	-259	2.411	492	792	-2.685
Sonstige Steuern	0	0	0	0	0
	<b>465</b>	<b>2.853</b>	<b>1.870</b>	<b>1.724</b>	<b>-1.066</b>
<b>Jahresergebnis</b>	<b>118</b>	<b>257</b>	<b>2.003</b>	<b>2.115</b>	<b>2.377</b>

## Entwicklung ausgewählter Kennzahlen

	2021	2020	2019	2018	2017
	Tsd. €	Tsd. €	Tsd. €	Tsd. €	Tsd. €
<b>Aktiva der Bilanz zum 31.12.</b>					
Anlagevermögen	98.445	98.821	97.232	96.176	95.040
Umlaufvermögen	27.692	12.277	7.378	5.442	5.313
Aktive Rechnungsabgrenzung	7.883	8.554	9.124	9.633	10.229
	<b>134.020</b>	<b>119.652</b>	<b>113.734</b>	<b>111.251</b>	<b>110.582</b>
<b>Passiva der Bilanz zum 31.12.</b>					
Eigenkapital	80.520	80.402	80.144	78.733	77.184
Rückstellungen	2.425	2.449	5.528	6.305	10.618
Verbindlichkeiten	51.038	36.763	28.027	26.213	22.780
Passive Rechnungsabgrenzung	37	38	35	0	0
	<b>134.020</b>	<b>119.652</b>	<b>113.734</b>	<b>111.251</b>	<b>110.582</b>
<b>Sonstige Bestandskennzahlen zum 31.12.</b>					
Finanzmittelfonds	-2.202	-1.764	-749	-765	-759
Finanzverbindlichkeiten	30.794	18.154	9.721	10.392	11.064
<b>Strömungskennzahlen</b>					
Laufende Einnahmen	11.948	12.187	12.673	12.757	12.772
Cash Flow aus der laufenden Geschäftstätigkeit	-14.305	-6.843	-304	-448	-1.890
Kreditaufnahmen (ohne Kontokorrent)	15.000	10.000	0	0	0
Investitionen	54	2.063	1.667	1.819	2.997
<b>Konzernabschluss</b>					
Konzernjahresüberschuss	3.019	2.598	4.065	3.984	5.055
Aktiva/Passiva der Konzernbilanz zum 31.12.	360.930	336.424	346.786	332.892	331.073





**infra fürth dienstleistung gmbh**



## infra fürth dienstleistung gmbh

Leyher Straße 69  
90763 Fürth  
Telefon: 0911/9704 4000  
Telefax: 0911/9704 4001  
Internet: www.infra-fuerth.de

### Gesellschaftsverhältnisse

Gesellschafter	Tsd. €	%
infra fürth holding gmbh	130,0	100,0
	<b>130,0</b>	<b>100,0</b>

### Unternehmensgegenstand und öffentlicher Zweck

Erbringung von Dienstleistungen im Bereich kommunaler Aufgaben und des Facilitymanagements.

### Organe der Gesellschaft

#### Geschäftsführer

Marcus Steurer

#### Gesellschafterversammlung

### Bezüge der Geschäftsführung

Die Geschäftsführertätigkeit von Herrn Steurer ist durch seine ihm von der infra fürth gmbh gewährten Bezüge mitabgegolten.

### MitarbeiterInnen der Gesellschaft

Das Unternehmen beschäftigte im Geschäftsjahr 2021 durchschnittlich 31 MitarbeiterInnen. Im Vorjahr waren 29 MitarbeiterInnen für die Gesellschaft tätig.

## Entwicklung der Ertragslage

	2021 Tsd. €	2020 Tsd. €	2019 Tsd. €	2018 Tsd. €	2017 Tsd. €
<b>Betriebsergebnis</b>					
Umsatzerlöse	6.266	5.878	5.543	5.037	4.908
Sonstige betriebliche Erträge	45	19	50	40	22
	<b>6.311</b>	<b>5.897</b>	<b>5.593</b>	<b>5.077</b>	<b>4.930</b>
Materialaufwand	-2.280	-2.103	-2.198	-1.909	-1.753
Personalaufwand	-2.238	-2.145	-1.915	-1.777	-1.852
Abschreibungen	-1.046	-965	-648	-676	-667
Sonstige betriebliche Aufwendungen	-155	-143	-114	-114	-124
	<b>-5.719</b>	<b>5.356</b>	<b>-4.875</b>	<b>-4.476</b>	<b>-4.396</b>
	<b>592</b>	<b>541</b>	<b>718</b>	<b>601</b>	<b>534</b>
<b>Finanzergebnis</b>					
Zinsen und ähnliche Finanzerträge	0	0	0	0	0
Zinsen und ähnliche Finanzaufwendungen	-91	-103	-79	-48	-42
	<b>-91</b>	<b>-103</b>	<b>-79</b>	<b>-48</b>	<b>-42</b>
<b>Ergebnis vor Steuern *)</b>	<b>501</b>	<b>438</b>	<b>639</b>	<b>553</b>	<b>492</b>
Steuerlastschrift aus Konzernverrechnung	-82	-70	-97	-85	-76
Steuern vom Einkommen und vom Ertrag	0	0	0	0	0
Sonstige Steuern	0	0	0	0	0
Aufwendungen aus Gewinnabführung	-419	-368	-542	-468	-416
	<b>-501</b>	<b>-438</b>	<b>-639</b>	<b>-553</b>	<b>-492</b>
<b>Jahresergebnis</b>	<b>0</b>	<b>0</b>	<b>0</b>	<b>0</b>	<b>0</b>

\*) Ergebnis vor Steuern und vor Gewinnabführung (bzw. Verlustübernahme), aufgrund des mit der infra fürth holding gmbh bestehenden Unternehmensvertrags

## Entwicklung ausgewählter Kennzahlen

	2021 Tsd. €	2020 Tsd. €	2019 Tsd. €	2018 Tsd. €	2017 Tsd. €
<b>Aktiva der Bilanz zum 31.12.</b>					
Anlagevermögen	2.542	2.866	2.216	1.365	1.183
Umlaufvermögen	648	567	210	190	98
Aktive Rechnungsabgrenzung	354	414	252	238	210
	<b>3.544</b>	<b>3.847</b>	<b>2.678</b>	<b>1.793</b>	<b>1.491</b>
<b>Passiva der Bilanz zum 31.12.</b>					
Eigenkapital	776	776	776	776	776
Rückstellungen	366	458	167	180	181
Verbindlichkeiten	2.402	2.613	1.735	837	534
Passive Rechnungsabgrenzung	0	0	0	0	0
	<b>3.544</b>	<b>3.847</b>	<b>2.678</b>	<b>1.793</b>	<b>1.491</b>
<b>Sonstige Bestandskennzahlen zum 31.12.</b>					
Finanzmittelfonds	1	2	2	2	1
Finanzverbindlichkeiten	0	0	0	0	0
<b>Strömungskennzahlen</b>					
Laufende Einnahmen	6.284	5.893	5.567	5.077	4.929
Cash Flow aus der laufenden Geschäftstätigkeit	1.091	2.159	1.966	1.277	808
Kreditaufnahmen (ohne Kontokorrent)	0	0	0	0	0
Investitionen	722	1.617	1.499	860	242





**infra fürth service gmbh**





## infra fürth service gmbh

Leyher Straße 69  
90763 Fürth  
Telefon: 0911/9704 4000  
Telefax: 0911/9704 4001  
Internet: www.infra-fuerth.de

### Gesellschaftsverhältnisse

Gesellschafter	Tsd. €	%
infra fürth holding gmbh	1.500,0	100,0
	<b>1.500,0</b>	<b>100,0</b>

### Unternehmensgegenstand und öffentlicher Zweck

Konzeption und Durchführung von Energie-Contracting-Projekten in der industriellen, kommunalen und privaten Energiewirtschaft, insbesondere die Planung, Optimierung, Sanierung, Finanzierung, der Bau und Betrieb von dezentralen Energieversorgungsanlagen einschließlich sämtlicher Dienstleistungen in diesem Zusammenhang, sowie das Facilitymanagement.

### Organe der Gesellschaft

#### Geschäftsführer

Marcus Steurer

#### Gesellschafterversammlung

### Bezüge der Geschäftsführung

Die Geschäftsführertätigkeit von Herrn Steurer ist durch seine ihm von der infra fürth gmbh gewährten Bezüge mitabgegolten.

### MitarbeiterInnen der Gesellschaft

Das Unternehmen beschäftigte im Geschäftsjahr 2021, ebenso wie im Vorjahr, durchschnittlich vier MitarbeiterInnen.

## Entwicklung der Ertragslage

	2021 Tsd. €	2020 Tsd. €	2019 Tsd. €	2018 Tsd. €	2017 Tsd. €
<b>Betriebsergebnis</b>					
Umsatzerlöse	2.352	1.829	2.930	2.248	1.901
Bestandsveränderungen	-86	94	9	83	34
Sonstige betriebliche Erträge	121	20	7	10	3
	<b>2.387</b>	<b>1.943</b>	<b>2.946</b>	<b>2.341</b>	<b>1.938</b>
Materialaufwand	-1.664	-1.991	-2.843	-2.149	-1.987
Personalaufwand	-234	-242	-138	0	0
Abschreibungen	-34	-20	-1	-5	-5
Sonstige betriebliche Aufwendungen	-17	-12	-79	-111	-75
	<b>-1.949</b>	<b>-2.265</b>	<b>-3.061</b>	<b>-2.265</b>	<b>-2.067</b>
	<b>438</b>	<b>-322</b>	<b>-115</b>	<b>76</b>	<b>-129</b>
<b>Finanzergebnis</b>					
Zinsen und ähnliche Finanzerträge	62	82	70	86	120
Zinsen und ähnliche Finanzaufwendungen	0	0	0	-1	-55
	<b>62</b>	<b>82</b>	<b>70</b>	<b>85</b>	<b>65</b>
<b>Ergebnis vor Steuern</b>	<b>500</b>	<b>-240</b>	<b>-45</b>	<b>161</b>	<b>-64</b>
Steuern vom Einkommen und vom Ertrag	-65	0	7	-15	-3
Sonstige Steuern	0	0	0	0	0
	<b>-65</b>	<b>0</b>	<b>7</b>	<b>-15</b>	<b>-3</b>
<b>Jahresergebnis</b>	<b>435</b>	<b>-240</b>	<b>-38</b>	<b>146</b>	<b>-67</b>

## Entwicklung ausgewählter Kennzahlen

	2021 Tsd. €	2020 Tsd. €	2019 Tsd. €	2018 Tsd. €	2017 Tsd. €
<b>Aktiva der Bilanz zum 31.12.</b>					
Anlagevermögen	262	190	0	1	6
Umlaufvermögen	3.085	2.705	3.053	3.192	2.920
Aktive Rechnungsabgrenzung	0	0	0	0	0
	<b>3.347</b>	<b>2.895</b>	<b>3.053</b>	<b>3.193</b>	<b>2.926</b>
<b>Passiva der Bilanz zum 31.12.</b>					
Eigenkapital	3.000	2.565	2.805	2.844	2.698
Rückstellungen	128	143	147	142	97
Verbindlichkeiten	124	89	101	207	131
Passive Rechnungsabgrenzung	95	98	0	0	0
	<b>3.347</b>	<b>2.895</b>	<b>3.053</b>	<b>3.193</b>	<b>2.926</b>
<b>Sonstige Bestandskennzahlen zum 31.12.</b>					
Finanzmittelfonds	0	0	0	0	0
Finanzverbindlichkeiten	0	0	0	0	0
<b>Strömungskennzahlen</b>					
Laufende Einnahmen	2.423	2.028	3.000	2.336	2.024
Cash Flow aus der laufenden Geschäftstätigkeit	105	210	0	0	0
Kreditaufnahmen (ohne Kontokorrent)	0	0	0	0	0
Investitionen	105	210	0	0	0





174 Jakobinenstraße

U

DB

B

wir bewegen Fürth

infra  
fürth verkehr gmbh

D FÜCT 367

**infra fürth verkehr gmbh**





## infra fürth verkehr gmbh

Leyher Straße 69  
90763 Fürth  
Telefon: 0911/9704 4800  
Telefax: 0911/9704 4801  
Internet: www.infra-fuerth.de

### Gesellschaftsverhältnisse

	Tsd. €	%
<b>Gesellschafter</b>		
infra fürth holding gmbh	24.975,0	100,0
	<b>24.975,0</b>	<b>100,0</b>

### Unternehmensgegenstand und öffentlicher Zweck

Errichtung und Betrieb des öffentlichen Personennahverkehrs in Fürth, die Bewirtschaftung von Parkflächen und Parkhäusern sowie der Betrieb anderer technischer Einrichtungen im Bereich des ÖPNV.

### Organe der Gesellschaft

#### Geschäftsführer

Marcus Steurer

#### Aufsichtsrat

Dr. Thomas Jung, Oberbürgermeister (Vorsitzender)  
Dr. Joachim Schmidt, Stadtrat (stellv. Vorsitzender)  
Maximilian Ammon, Stadtrat  
Markus Braun, Bürgermeister  
Matthias Dornhuber, Stadtrat  
Alexander Fuchs, Stadtrat  
Felix Geismann, Stadtrat  
Thomas Klaukien, Stadtrat  
Heidi Lau, Stadträtin  
Roland Richter, Stadtrat  
Harald Riedel, Stadtrat  
Maurice Schönleben, Stadtrat  
Ulrich Schönweiß, Stadtrat  
Christiane Stauber, Stadträtin  
Christoph Wallnöfer, Stadtrat  
Martin Koch, Betriebsratsvorsitzender infra-Unternehmensgruppe  
Alwin Bamberger, stellv. Betriebsratsvorsitzender infra-Unternehmensgruppe

#### Gesellschafterversammlung

#### Bezüge der Geschäftsführung

Die Geschäftsführertätigkeit von Herrn Steurer ist durch seine ihm von der infra fürth gmbh gewährten Bezüge mitabgegolten.

#### MitarbeiterInnen der Gesellschaft

Das Unternehmen beschäftigte im Geschäftsjahr 2021 durchschnittlich 26 MitarbeiterInnen. Im Vorjahr waren 25 MitarbeiterInnen für das Unternehmen tätig.

## Entwicklung der Ertragslage

	2021	2020	2019	2018	2017
	Tsd. €	Tsd. €	Tsd. €	Tsd. €	Tsd. €
<b>Betriebsergebnis</b>					
Umsatzerlöse	10.244	8.129	14.166	12.951	13.199
Bestandsveränderungen	-2	-4	4	0	0
Aktiviert Eigenleistungen	26	10	2	0	0
Sonstige betriebliche Erträge	5.917	4.919	3.169	3.160	2.923
	<b>16.185</b>	<b>13.054</b>	<b>17.341</b>	<b>16.111</b>	<b>16.122</b>
Materialaufwand	-21.785	-20.727	-19.194	-19.369	-17.026
Personalaufwand	-1.903	-1.685	-1.662	-702	-577
Abschreibungen	-3.220	-3.233	-3.177	-3.074	-3.106
Sonstige betriebliche Aufwendungen	-1.717	-1.686	-1.945	-2.623	-2.500
	<b>-28.625</b>	<b>-27.331</b>	<b>-25.978</b>	<b>-25.768</b>	<b>-23.209</b>
	<b>-12.440</b>	<b>-14.277</b>	<b>-8.637</b>	<b>-9.657</b>	<b>-7.087</b>
<b>Finanzergebnis</b>					
Zinsen und ähnliche Finanzerträge	21	1	0	0	0
Zinsen und ähnliche Finanzaufwendungen	-629	-651	-719	-813	-861
	<b>-609</b>	<b>-650</b>	<b>-719</b>	<b>-813</b>	<b>-861</b>
<b>Ergebnis vor Steuern *)</b>	<b>-13.048</b>	<b>-14.927</b>	<b>-9.356</b>	<b>-10.470</b>	<b>-7.948</b>
Steuerzuschrift aus Konzernverrechnung	2.297	2.519	1.651	1.892	1.371
Steuern vom Einkommen und vom Ertrag	0	0	0	0	0
Sonstige Steuern	0	0	0	0	0
Erträge aus Verlustübernahme	10.751	12.408	7.705	8.578	6.577
	<b>13.048</b>	<b>14.927</b>	<b>9.356</b>	<b>10.470</b>	<b>7.948</b>
<b>Jahresergebnis</b>	<b>0</b>	<b>0</b>	<b>0</b>	<b>0</b>	<b>0</b>

\*) Ergebnis vor Steuern und vor Verlustübernahme (bzw. Gewinnabführung), aufgrund des mit der infra fürth holding gmbh bestehenden Unternehmensvertrags

## Entwicklung ausgewählter Kennzahlen

	2021	2020	2019	2018	2017
	Tsd. €	Tsd. €	Tsd. €	Tsd. €	Tsd. €
<b>Aktiva der Bilanz zum 31.12.</b>					
Anlagevermögen	41.096	41.471	43.024	44.513	44.541
Umlaufvermögen	26.773	21.618	13.331	12.958	9.525
Aktive Rechnungsabgrenzung	39	44	6	25	53
	<b>67.908</b>	<b>63.133</b>	<b>56.361</b>	<b>57.496</b>	<b>54.119</b>
<b>Passiva der Bilanz zum 31.12.</b>					
Eigenkapital	27.135	27.135	27.135	27.135	27.135
Sonderposten	1.302	0	960	0	314
Rückstellungen	2.288	3.706	4.252	3.486	4.722
Verbindlichkeiten	37.032	32.266	23.988	26.850	21.922
Passive Rechnungsabgrenzung	151	26	26	25	26
	<b>67.908</b>	<b>63.133</b>	<b>56.361</b>	<b>57.496</b>	<b>54.119</b>
<b>Sonstige Bestandskennzahlen zum 31.12.</b>					
Finanzmittelfonds	-2.019	-1.951	-723	-1.050	-983
Finanzverbindlichkeiten	30.100	21.913	11.423	6.725	7.466
<b>Strömungskennzahlen</b>					
Laufende Einnahmen	16.237	12.708	16.948	14.937	15.931
Cash Flow aus der laufenden Geschäftstätigkeit	-18.845	-14.311	-12.615	-2.742	-5.707
Kreditaufnahmen (ohne Kontokorrent)	9.259	11.380	5.750	0	1.000
Investitionen	5.335	3.180	1.743	3.897	2.804



**infra fürth bäder gmbh**



## infra fürth bäder gmbh

Leyher Straße 69  
90763 Fürth  
Telefon: 0911/9704 4000  
Telefax: 0911/9704 4001  
Internet: www.infra-fuerth.de

### Gesellschaftsverhältnisse

Gesellschafter	Tsd. €	%
infra fürth holding gmbh	23,7	94,8
RÖDL GmbH	1,3	5,2
	25,0	100,0

### Unternehmensgegenstand und öffentlicher Zweck

Unternehmenszweck ist der Bau, der Betrieb und die Verpachtung von öffentlichen Bädern und Freizeiteinrichtungen in Fürth, insbesondere zur Aufrechterhaltung des Schul- und Breitensports.

### Organe der Gesellschaft

#### Geschäftsführer

Marcus Steurer

#### Gesellschafterversammlung

### Bezüge der Geschäftsführung

Die Geschäftsführertätigkeit von Herrn Steurer ist durch seine ihm von der infra fürth gmbh gewährten Bezüge mitabgegolten.

### MitarbeiterInnen der Gesellschaft

Das Unternehmen beschäftigte im Geschäftsjahr 2021, ebenso wie im Vorjahr, kein eigenes Personal.



## Entwicklung der Ertragslage

	2021 Tsd. €	2020 Tsd. €	2019 Tsd. €	2018 Tsd. €	2017 Tsd. €
<b>Betriebsergebnis</b>					
Umsatzerlöse	2.564	2.406	2.489	4.026	2.681
Sonstige betriebliche Erträge	46	133	0	1	269
	<b>2.610</b>	<b>2.539</b>	<b>2.489</b>	<b>4.027</b>	<b>2.950</b>
Materialaufwand	-95	-67	-82	-1.722	-511
Abschreibungen	-1.304	-1.287	-1.300	-1.280	-1.360
Sonstige betriebliche Aufwendungen	-606	-617	-630	-552	-623
	<b>-2.005</b>	<b>-1.971</b>	<b>-2.012</b>	<b>-3.554</b>	<b>-2.494</b>
	<b>605</b>	<b>568</b>	<b>477</b>	<b>473</b>	<b>456</b>
<b>Finanzergebnis</b>					
Zinsen und ähnliche Finanzerträge	0	0	10	9	10
Zinsen und ähnliche Finanzaufwendungen	-87	-54	-18	-1	0
	<b>-87</b>	<b>-54</b>	<b>-8</b>	<b>8</b>	<b>10</b>
<b>Ergebnis vor Steuern *)</b>	<b>518</b>	<b>514</b>	<b>469</b>	<b>481</b>	<b>466</b>
Steuerlastschrift aus Konzernverrechnung	-65	-65	-58	-59	-57
Steuern vom Einkommen und vom Ertrag	0	0	0	0	0
Sonstige Steuern	0	0	0	0	0
Aufwendungen aus Gewinnabführung	-453	-449	-411	-422	-409
	<b>-518</b>	<b>-514</b>	<b>-469</b>	<b>-481</b>	<b>-466</b>
<b>Jahresergebnis</b>	<b>0</b>	<b>0</b>	<b>0</b>	<b>0</b>	<b>0</b>

\*) Ergebnis vor Steuern und vor Gewinnabführung (bzw. Verlustübernahme), aufgrund des mit der infra fürth holding gmbh bestehenden Unternehmensvertrags

## Entwicklung ausgewählter Kennzahlen

	2021 Tsd. €	2020 Tsd. €	2019 Tsd. €	2018 Tsd. €	2017 Tsd. €
<b>Aktiva der Bilanz zum 31.12.</b>					
Anlagevermögen	20.054	19.625	19.327	19.576	20.131
Umlaufvermögen	337	441	1.038	1.140	783
Aktive Rechnungsabgrenzung	1.083	1.203	1.323	1.444	1.564
	<b>21.474</b>	<b>21.269</b>	<b>21.688</b>	<b>22.160</b>	<b>22.478</b>
<b>Passiva der Bilanz zum 31.12.</b>					
Eigenkapital	25	25	25	25	25
Rückstellungen	81	81	81	77	136
Verbindlichkeiten	6.434	4.635	3.392	2.139	602
Passive Rechnungsabgrenzung	14.934	16.528	18.190	19.919	21.715
	<b>21.474</b>	<b>21.269</b>	<b>21.688</b>	<b>22.160</b>	<b>22.478</b>
<b>Sonstige Bestandskennzahlen zum 31.12.</b>					
Finanzmittelfonds	313	76	657	444	196
Finanzverbindlichkeiten	0	0	0	0	0
<b>Strömungskennzahlen</b>					
Laufende Einnahmen	1.937	2.282	2.242	2.239	1.091
Cash Flow aus der laufenden Geschäftstätigkeit	2.418	1.415	1.689	1.415	274
Kreditaufnahmen (ohne Kontokorrent)	0	0	0	0	0
Investitionen	1.732	1.585	1.054	758	78



**infra fürth gmbh**



## infra fürth gmbh

Leyher Straße 69  
90763 Fürth  
Telefon: 0911/9704 4000  
Telefax: 0911/9704 4001  
Internet: www.infra-fuerth.de

### Gesellschaftsverhältnisse

	Tsd. €	%
<b>Gesellschafter</b>		
infra fürth holding gmbh	40.050,0	80,1
Bayernwerk AG	9.950,0	19,9
	<b>50.000,0</b>	<b>100,0</b>

### Unternehmensgegenstand und öffentlicher Zweck

Versorgung des Stadtgebietes Fürth und, soweit rechtlich zulässig, des Umlandes mit Strom, Erdgas, Wasser und Fernwärme sowie in diesem Rahmen

die Anbiertung von Telekommunikations- und anderen Übertragungsdiensten,

die Errichtung von Strom-, Erdgas-, Wasser- und Fernwärmenetzen,

die Erbringung von Ingenieur- und sonstigen Energiedienstleistungen für Dritte,

die An- und Vermietung bzw. An- und Verpachtung von Immobilien,

die Wahrnehmung von Entsorgungsaufgaben,

die Bewirtschaftung von Parkflächen und Parkhäusern,

die Durchleitung von Energie und Wasser,

der Betrieb anderer technischer Einrichtungen der Stadt Fürth und

das Halten von Beteiligungen an Unternehmen, die diese Aufgaben wahrnehmen.

Ziel ist es, die natürlichen Lebensgrundlagen unter Beachtung des Prinzips der Nachhaltigkeit zu schützen und auf einen möglichst sparsamen Umgang mit Energie und Wasser zu achten.

### Organe der Gesellschaft

#### Geschäftsführer

Marcus Steurer

#### Aufsichtsrat

Dr. Thomas Jung, Oberbürgermeister (Vorsitzender)

Dr. Joachim Schmidt, Stadtrat (stellv. Vorsitzender)

Maximilian Ammon, Stadtrat

Markus Braun, Bürgermeister

Matthias Dornhuber, Stadtrat

Alexander Fuchs, Stadtrat

Felix Geismann, Stadtrat

Thomas Klaukien, Stadtrat

Heidi Lau, Stadträtin

Roland Richter, Stadtrat

Harald Riedel, Stadtrat

Maurice Schönleben, Stadtrat

Ulrich Schönweiß, Stadtrat

Christiane Stauber, Stadträtin

Christoph Wallnöfer, Stadtrat

Melanie Wiese, Vorstandsmitglied der Bayernwerk AG

Martin Koch, Betriebsratsvorsitzender infra-Unternehmensgruppe

Alwin Bamberger, stellv. Betriebsratsvorsitzender infra-Unternehmensgruppe

#### Gesellschafterversammlung

#### Bezüge der Geschäftsführung

Herr Steurer erhielt im Jahr 2021 Bezüge in Höhe von 274.391 €; damit ist auch die Geschäftsführertätigkeit von Herrn Steurer für die infra fürth holding gmbh sowie für sämtliche andere mit ihr (mindestens mehrheitlich) verbundene infra-Gesellschaften abgegolten.

#### MitarbeiterInnen der Gesellschaft

Das Unternehmen beschäftigte im Geschäftsjahr 2021, ebenso wie im Vorjahr, durchschnittlich 260 MitarbeiterInnen.

## Entwicklung der Ertragslage

	2021 Tsd. €	2020 Tsd. €	2019 Tsd. €	2018 Tsd. €	2017 Tsd. €
<b>Betriebsergebnis</b>					
Umsatzerlöse	242.027	234.905	227.303	174.453	176.820
Bestandsveränderungen	-202	111	-51	24	56
Aktiviert Eigenleistungen	1.674	1.841	1.828	1.565	1.617
Sonstige betriebliche Erträge	2.878	2.888	1.347	2.708	1.909
	<b>246.377</b>	<b>239.745</b>	<b>230.427</b>	<b>178.750</b>	<b>180.402</b>
Materialaufwand	-186.217	-180.815	-174.259	-122.517	-123.782
Personalaufwand	-19.254	-18.928	-18.483	-18.528	-17.535
Abschreibungen	-12.958	-12.477	-12.070	-11.934	-12.175
Sonstige betriebliche Aufwendungen	-7.650	-7.369	-5.352	-6.099	-6.003
	<b>-226.079</b>	<b>-219.589</b>	<b>-210.164</b>	<b>-159.078</b>	<b>-159.495</b>
	<b>20.298</b>	<b>20.156</b>	<b>20.263</b>	<b>19.672</b>	<b>20.907</b>
<b>Finanzergebnis</b>					
Zinsen und ähnliche Finanzerträge	706	1.069	1.395	1.219	1.467
Abschreibungen auf Finanzanlagen	0	0	-2.500	0	0
Zinsen und ähnliche Finanzaufwendungen	-3.073	-3.485	-3.969	-4.388	-4.944
	<b>-2.367</b>	<b>-2.416</b>	<b>-5.074</b>	<b>-3.169</b>	<b>-3.477</b>
<b>Ergebnis vor Steuern *)</b>	<b>17.931</b>	<b>17.740</b>	<b>15.189</b>	<b>16.503</b>	<b>17.430</b>
Steuerlastschrift aus Konzernverrechnung	-2.874	-2.826	-2.874	-2.680	-2.857
Steuern vom Einkommen und vom Ertrag	-470	-466	-385	-437	-450
Sonstige Steuern	0	0	0	0	0
Ausgleichszahlung an Bayernwerk AG	-2.526	-2.502	-2.066	-2.319	-2.445
Aufwendungen aus Gewinnabführung	-12.061	-11.946	-9.864	-11.067	-11.678
	<b>-17.931</b>	<b>-17.740</b>	<b>-15.189</b>	<b>-16.503</b>	<b>-17.430</b>
<b>Jahresergebnis</b>	<b>0</b>	<b>0</b>	<b>0</b>	<b>0</b>	<b>0</b>

\*) Ergebnis vor Steuern und vor Gewinnabführung (bzw. Verlustübernahme), aufgrund des mit der infra fürth holding gmbh bestehenden Unternehmensvertrags



## Entwicklung ausgewählter Kennzahlen

	2021 Tsd. €	2020 Tsd. €	2019 Tsd. €	2018 Tsd. €	2017 Tsd. €
<b>Aktiva der Bilanz zum 31.12.</b>					
Anlagevermögen	206.718	203.655	200.275	198.576	197.900
Umlaufvermögen	64.652	50.168	66.866	56.682	53.649
Aktive Rechnungsabgrenzung	1.243	1.238	571	450	494
	<b>272.613</b>	<b>255.061</b>	<b>267.712</b>	<b>255.708</b>	<b>252.043</b>
<b>Passiva der Bilanz zum 31.12.</b>					
Eigenkapital	79.582	79.582	77.082	75.082	72.882
Sonderposten	20.999	20.259	18.191	16.823	16.233
Rückstellungen	14.028	11.399	11.781	12.023	12.282
Verbindlichkeiten	157.965	143.718	160.629	151.744	150.603
Passive Rechnungsabgrenzung	39	103	29	36	43
	<b>272.613</b>	<b>255.061</b>	<b>267.712</b>	<b>255.708</b>	<b>252.043</b>
<b>Sonstige Bestandskennzahlen zum 31.12.</b>					
Finanzmittelfonds	9.397	-4.227	-13.545	-4.090	-8.689
Finanzverbindlichkeiten	93.237	101.575	119.609	114.896	115.165
<b>Strömungskennzahlen</b>					
Laufende Einnahmen	243.966	237.257	228.344	176.842	180.008
Cash Flow aus der laufenden Geschäftstätigkeit	50.652	36.094	31.743	22.825	33.045
Kreditaufnahmen (ohne Kontokorrent)	0	0	14.490	15.742	5.800
Investitionen	16.294	16.589	16.472	12.897	12.120



**infra fürth verkehr service gmbh**



## infra fürth verkehr service gmbh

Leyher Straße 69  
90763 Fürth  
Telefon: 0911/9704 4000  
Telefax: 0911/9704 4001  
Internet: www.infra-fuerth.de

### Gesellschaftsverhältnisse

Gesellschafter	Tsd. €	%
infra fürth verkehr gmbh	25,0	100,0
	<b>25,0</b>	<b>100,0</b>

### Unternehmensgegenstand und öffentlicher Zweck

Gegenstand des Unternehmens ist – im Rahmen der der Alleingesellschafterin, der infra fürth verkehr gmbh, obliegenden Aufgaben – der Betrieb und das Management von öffentlichen Verkehrsmitteln und Verkehrsanlagen im Busbereich auf dem Verkehrsgebiet Fürth mit grenzüberschreitenden Linien.

### Organe der Gesellschaft

#### Geschäftsführer

Marcus Steurer

#### Gesellschafterversammlung

### Bezüge der Geschäftsführung

Die Geschäftsführertätigkeit von Herrn Steurer ist durch seine ihm von der infra fürth gmbh gewährten Bezüge mitabgegolten.

### MitarbeiterInnen der Gesellschaft

Das Unternehmen beschäftigte im Geschäftsjahr 2021 durchschnittlich 198 MitarbeiterInnen. Im Vorjahr waren im 205 MitarbeiterInnen für die Gesellschaft tätig.

## Entwicklung der Ertragslage

	2021 Tsd. €	2020 Tsd. €	2019 Tsd. €	2018 Tsd. €	2017 Tsd. €
<b>Betriebsergebnis</b>					
Umsatzerlöse	11.162	10.875	8.450	10.841	10.951
Sonstige betriebliche Erträge	26	17	885	0	9
	<b>11.188</b>	<b>10.892</b>	<b>9.335</b>	<b>10.841</b>	<b>10.960</b>
Materialaufwand	-471	-383	-1.010	-2.612	-3.112
Personalaufwand	-10.396	-10.171	-7.837	-8.051	-7.825
Sonstige betriebliche Aufwendungen	-276	-319	-504	-127	-24
	<b>-11.143</b>	<b>-10.873</b>	<b>-9.351</b>	<b>-10.790</b>	<b>-10.961</b>
	<b>45</b>	<b>19</b>	<b>-16</b>	<b>51</b>	<b>-1</b>
<b>Finanzergebnis</b>					
Zinsen und ähnliche Finanzerträge	23	36	23	6	10
Zinsen und ähnliche Finanzaufwendungen	-20	-31	0	-41	0
	<b>3</b>	<b>5</b>	<b>23</b>	<b>-35</b>	<b>10</b>
<b>Ergebnis vor Steuern</b>	<b>48</b>	<b>24</b>	<b>7</b>	<b>16</b>	<b>9</b>
Steuern vom Einkommen und vom Ertrag	-43	-18	0	0	-7
Sonstige Steuern	0	0	0	0	0
	<b>-43</b>	<b>-18</b>	<b>0</b>	<b>0</b>	<b>-7</b>
<b>Jahresergebnis</b>	<b>5</b>	<b>6</b>	<b>7</b>	<b>16</b>	<b>2</b>

## Entwicklung ausgewählter Kennzahlen

	2021 Tsd. €	2020 Tsd. €	2019 Tsd. €	2018 Tsd. €	2017 Tsd. €
<b>Aktiva der Bilanz zum 31.12.</b>					
Anlagevermögen	9	9	20	24	42
Umlaufvermögen	1.896	1.513	2.586	1.648	712
Aktive Rechnungsabgrenzung	3	0	0	0	0
	<b>1.908</b>	<b>1.522</b>	<b>2.606</b>	<b>1.672</b>	<b>754</b>
<b>Passiva der Bilanz zum 31.12.</b>					
Eigenkapital	58	53	47	40	24
Rückstellungen	1.694	1.375	1.265	617	491
Verbindlichkeiten	156	94	1.294	1.015	239
Passive Rechnungsabgrenzung	0	0	0	0	0
	<b>1.908</b>	<b>1.522</b>	<b>2.606</b>	<b>1.672</b>	<b>754</b>
<b>Sonstige Bestandskennzahlen zum 31.12.</b>					
Finanzmittelfonds	15	16	3	0	555
Finanzverbindlichkeiten	0	0	0	0	0
<b>Strömungskennzahlen</b>					
Laufende Einnahmen	11.201	10.919	9.183	10.846	10.960
Cash Flow aus der laufenden Geschäftstätigkeit	-1	2	-3	-551	538
Kreditaufnahmen (ohne Kontokorrent)	0	0	0	0	0
Investitionen	0	0	13	31	20





## Frankenmetering Verwaltungs-GmbH



## Frankenmetering Verwaltungs-GmbH

Haidfeldstraße 8  
91301 Forchheim  
Telefon: 09191/613 0  
Telefax: 09191/613 159  
Internet: www.stadtwerke-forchheim.de

### Gesellschaftsverhältnisse

	Tsd. €	%
<b>Gesellschafter</b>		
infra fürth gmbh	6,0	15,0
Stadtwerke Bamberg Energie- und Wasserversorgungs GmbH	6,0	15,0
Stadtwerke Bayreuth Energie und Wasser GmbH	6,0	15,0
SÜC Energie und H2O GmbH	6,0	15,0
Erlanger Stadtwerke AG	6,0	15,0
Stadtwerke Forchheim GmbH	4,4	11,0
Städtisches Kommunalunternehmen Baiersdorf	1,6	4,0
SWN Stadtwerke Neustadt GmbH	2,0	5,0
SWR Energie GmbH & Co. KG	2,0	5,0
	<b>40,0</b>	<b>100,0</b>

### Unternehmensgegenstand und öffentlicher Zweck

Vertretung und Geschäftsführung der Frankenmetering GmbH & Co. KG mit Sitz in Forchheim (im Folgenden „Hauptgesellschaft“ genannt). Unternehmensgegenstand der Hauptgesellschaft ist die Erbringung von Dienstleistungen im Bereich des stadtwerke- und gemeindewerke-eigenen Zähler- und Messwesens in den kommunalen Versorgungsgebieten zur Stärkung der Position der örtlichen Energie-, Wasser- und Wärmeversorgung und zur Realisierung von öffentlicher Zusammenarbeit und damit angestrebter Synergieeffekte bei den kommunalen Gesellschafterinnen/Gesellschaftern der Hauptgesellschaft. Zulässig ist im Rahmen von Satz 2 auch eine überörtliche Betätigung der Hauptgesellschaft als Messstellenbetreiberin/Messstellenbetreiber im Sinne des Gesetzes über den Messstellenbetrieb und die Datenkommunikation in intelligenten Energienetzen – MsbG –, sofern dies in Kooperation mit den kommunalen Gesellschafterinnen/Gesellschaftern der Hauptgesellschaft erfolgt.

Die Hauptgesellschaft strebt bei der Erfüllung ihrer in Satz 2 und 3 genannten Aufgaben an, vorhandene Ressourcen, insbesondere die natürlichen Vorräte an Energieträgern und Wasser, soweit wie möglich zu schonen und die Belastungen der Umwelt durch Emissionen so gering wie möglich zu halten.

### Organe der Gesellschaft

#### Geschäftsführer

Dietmar Walter Benkert  
Mathias Reznik

#### Gesellschafterversammlung

### Bezüge der Geschäftsführung

Die Geschäftsführer erhielten im Jahr 2021 Bezüge in Höhe von jeweils 12.000 €.

### MitarbeiterInnen der Gesellschaft

Das Unternehmen beschäftigte im Geschäftsjahr 2021, ebenso wie im Vorjahr, kein eigenes Personal.

## Entwicklung der Ertragslage

	2021 Tsd. €	2020 Tsd. €	2019 Tsd. €	2018 Tsd. €	*) Tsd. €
<b>Betriebsergebnis</b>					
Umsatzerlöse	0	0	0	0	
Sonstige betriebliche Erträge	30	31	29	14	
	<b>30</b>	<b>31</b>	<b>29</b>	<b>14</b>	
Materialaufwand	0	0	0	-8	
Sonstige betriebliche Aufwendungen	-27	-28	-26	-4	
	<b>-27</b>	<b>-28</b>	<b>-26</b>	<b>-12</b>	
	<b>3</b>	<b>3</b>	<b>3</b>	<b>2</b>	
<b>Finanzergebnis</b>					
Zinsen und ähnliche Finanzerträge	0	0	0	0	
Zinsen und ähnliche Finanzaufwendungen	0	0	0	0	
	<b>0</b>	<b>0</b>	<b>0</b>	<b>0</b>	
<b>Ergebnis vor Steuern</b>	<b>3</b>	<b>3</b>	<b>3</b>	<b>2</b>	
Steuern vom Einkommen und vom Ertrag	-1	-1	-1	-1	
Sonstige Steuern	0	0	0	0	
	<b>-1</b>	<b>-1</b>	<b>-1</b>	<b>-1</b>	
<b>Jahresergebnis</b>	<b>2</b>	<b>2</b>	<b>2</b>	<b>1</b>	

\*) Für das Geschäftsjahr 2017 entfallen die Werte, da die Gesellschaft erst am 02.08.2018 gegründet wurde.

## Entwicklung ausgewählter Kennzahlen

	2021 Tsd. €	2020 Tsd. €	2019 Tsd. €	2018 Tsd. €	*) Tsd. €
<b>Aktiva der Bilanz zum 31.12.</b>					
Anlagevermögen	0	0	0	0	
Umlaufvermögen	62	49	49	54	
Aktive Rechnungsabgrenzung	0	0	0	0	
	<b>62</b>	<b>49</b>	<b>49</b>	<b>54</b>	
<b>Passiva der Bilanz zum 31.12.</b>					
Eigenkapital	46	45	43	41	
Rückstellungen	4	3	4	11	
Verbindlichkeiten	12	1	2	2	
Passive Rechnungsabgrenzung	0	0	0	0	
	<b>62</b>	<b>49</b>	<b>49</b>	<b>54</b>	
<b>Sonstige Bestandskennzahlen zum 31.12.</b>					
Finanzmittelfonds	45	47	47	44	
Finanzverbindlichkeiten	0	0	0	0	
<b>Strömungskennzahlen</b>					
Laufende Einnahmen	29	31	29	14	
Cash Flow aus der laufenden Geschäftstätigkeit	-1	0	4	4	
Kreditaufnahmen (ohne Kontokorrent)	0	0	0	0	
Investitionen	0	0	0	0	

\*) Für das Geschäftsjahr 2017 entfallen die Werte, da die Gesellschaft erst am 02.08.2018 gegründet wurde.

IR  
1 EMH00 0612 7614

**EMH** Drehstromzähler  
6Hz-1WBE2A5L0EQ2P  
3x230/400 V 0,25-5(60) A  
Impulskonstante: 10000 Imp./kWh

Public Key:  
1888 8868 8467 78C5 CF31 Ed8E  
8128 8879 6206 845A 6666 84C2  
F1C8 788C 6828 1FAD 8571 Fb9d  
808F 88EA 6886 883b 81b2 bE8A

EMH Messtechnik GmbH & Co. KG, Neu-Galliner Weg 1, 73238 GALLIN, GERMANY

2016

CE 0 20 15 10 01



## Frankenmetering GmbH & Co. KG





## Frankenmetering GmbH & Co. KG

Haidfeldstraße 8  
91301 Forchheim  
Telefon: 09191/613 0  
Telefax: 09191/613 159  
Internet: www.stadtwerke-forchheim.de

### Gesellschaftsverhältnisse

	Tsd. €	%
<b>Gesellschafter</b>		
Frankenmetering Verwaltungs-GmbH (Komplementärin)	0,0	0,0
Kommanditisten		
infra fürth gmbh	9,0	15,0
Stadtwerke Bamberg Energie- und Wasserversorgungs GmbH	9,0	15,0
Stadtwerke Bayreuth Energie und Wasser GmbH	9,0	15,0
SÜC Energie und H2O GmbH	9,0	15,0
Erlanger Stadtwerke AG	9,0	15,0
Stadtwerke Forchheim GmbH	6,6	11,0
Städtisches Kommunalunternehmen Baiersdorf	2,4	4,0
SWN Stadtwerke Neustadt GmbH	3,0	5,0
SWR Energie GmbH & Co. KG	3,0	5,0
	<b>60,0</b>	<b>100,0</b>

### Unternehmensgegenstand und öffentlicher Zweck

Erbringung von Dienstleistungen im Bereich des stadtwerke- und gemeindewerkeeigenen Zähler- und Messwesens in den kommunalen Versorgungsgebieten zur Stärkung der Position der örtlichen Energie-, Wasser- und Wärmeversorgung und zur Realisierung von öffentlicher Zusammenarbeit und damit angestrebter Synergieeffekte bei den kommunalen Gesellschafterinnen/Gesellschaftern Zulässig ist im Rahmen von Satz 1 auch eine überörtliche Betätigung als Messstellenbetreiberin/Messstellenbetreiber im Sinne des Gesetzes über den Messstellenbetrieb und die Datenkommunikation in intelligenten Energienetzen – MsbG –, sofern dies in Kooperation mit den Kommanditistinnen/Kommanditisten erfolgt.

Die Gesellschaft strebt bei der Erfüllung der Aufgaben nach Satz 1 und 2 an, vorhandene Ressourcen, insbesondere die natürlichen Vorräte an Energieträgern und Wasser, soweit wie möglich zu schonen und die Belastungen der Umwelt durch Emissionen so gering wie möglich zu halten.

### Geschäftsführung und Vertretung

Zur Geschäftsführung und Vertretung der Gesellschaft ist die Komplementärin, die

Frankenmetering Verwaltungs-GmbH, Forchheim,  
vertreten durch die Geschäftsführer,  
Herrn Dietmar Walter Benkert und  
Herrn Mathias Reznik,

allein berechtigt und verpflichtet.

### Bezüge der Geschäftsführung

Aufgrund § 264a Absatz 2 HGB gelten als angabepflichtige Bezüge jene der gesetzlichen Vertreter der Komplementär-GmbH. Es wird deshalb auf die entsprechenden Erläuterungen zur Frankenmetering Verwaltungs-GmbH verwiesen.

### MitarbeiterInnen der Gesellschaft

Das Unternehmen beschäftigte im Geschäftsjahr 2021, ebenso wie im Vorjahr, kein eigenes Personal.

## Entwicklung der Ertragslage

	2021 Tsd. €	2020 Tsd. €	2019 Tsd. €	2018 Tsd. €	*) Tsd. €
<b>Betriebsergebnis</b>					
Umsatzerlöse	215	351	119	188	
Sonstige betriebliche Erträge	0	0	0	0	
	<b>215</b>	<b>351</b>	<b>119</b>	<b>188</b>	
Materialaufwand	-105	-214	-33	-165	
Abschreibungen	-3	0	0	0	
Sonstige betriebliche Aufwendungen	-107	-137	-86	-23	
	<b>-215</b>	<b>-351</b>	<b>-119</b>	<b>-188</b>	
	<b>0</b>	<b>0</b>	<b>0</b>	<b>0</b>	
<b>Finanzergebnis</b>					
Zinsen und ähnliche Finanzerträge	0	0	0	0	
Zinsen und ähnliche Finanzaufwendungen	0	0	0	0	
	<b>0</b>	<b>0</b>	<b>0</b>	<b>0</b>	
<b>Ergebnis vor Steuern</b>	<b>0</b>	<b>0</b>	<b>0</b>	<b>0</b>	
Steuern vom Einkommen und vom Ertrag	0	0	0	0	
Sonstige Steuern	0	0	0	0	
	<b>0</b>	<b>0</b>	<b>0</b>	<b>0</b>	
<b>Jahresergebnis</b>	<b>0</b>	<b>0</b>	<b>0</b>	<b>0</b>	

\*) Für das Geschäftsjahr 2017 entfallen die Werte, da die Gesellschaft erst am 02.08.2018 gegründet wurde.

## Entwicklung ausgewählter Kennzahlen

	2021 Tsd. €	2020 Tsd. €	2019 Tsd. €	2018 Tsd. €	*) Tsd. €
<b>Aktiva der Bilanz zum 31.12.</b>					
Anlagevermögen	3	0	0	0	
Umlaufvermögen	214	140	102	279	
Aktive Rechnungsabgrenzung	0	0	0	0	
	<b>217</b>	<b>140</b>	<b>102</b>	<b>279</b>	
<b>Passiva der Bilanz zum 31.12.</b>					
Eigenkapital	60	60	60	60	
Rückstellungen	6	56	5	4	
Verbindlichkeiten	151	24	37	215	
Passive Rechnungsabgrenzung	0	0	0	0	
	<b>217</b>	<b>140</b>	<b>102</b>	<b>279</b>	
<b>Sonstige Bestandskennzahlen zum 31.12.</b>					
Finanzmittelfonds	188	37	93	245	
Finanzverbindlichkeiten	0	0	0	0	
<b>Strömungskennzahlen</b>					
Laufende Einnahmen	215	351	119	188	
Cash Flow aus der laufenden Geschäftstätigkeit	64	37	-151	185	
Kreditaufnahmen (ohne Kontokorrent)	0	0	0	0	
Investitionen	6	0	0	0	

\*) Für das Geschäftsjahr 2017 entfallen die Werte, da die Gesellschaft erst am 02.08.2018 gegründet wurde.



U1 Fürth Hardhöhe

549

← Soldnerstr. HARDHÖHE Königsplatz Str. →

## Verkehrsverbund Großraum Nürnberg GmbH



## Verkehrsverbund Großraum Nürnberg GmbH

Rothenburger Straße 9  
90443 Nürnberg  
Telefon: 0911/27075 0  
Telefax: 0911/27075 50  
Internet: www.vgn.de

### Gesellschaftsverhältnisse

	Tsd. €	%
<b>Gesellschafter</b>		
infra fürth verkehr gmbh	6,0	11,1
VAG Verkehrs-Aktiengesellschaft	14,0	26,0
DB Regio Aktiengesellschaft	8,0	14,8
Erlanger Stadtwerke Stadtverkehr GmbH	6,0	11,1
Omnibusverkehr Franken GmbH	6,0	11,1
Gesellschaft kommunaler Verkehrsunternehmen im VGN GbR (GKV)	4,0	7,4
Gesellschaft privater Verkehrsunternehmen im VGN mbH (GPV)	4,0	7,4
Stadtwerke Bayreuth Verkehr und Bäder GmbH	2,0	3,7
Stadtwerke Bamberg Verkehrs- und Park GmbH	2,0	3,7
Stadtverkehr Schwabach GmbH	2,0	3,7
	<b>54,0</b>	<b>100,0</b>

### Unternehmensgegenstand und öffentlicher Zweck

Im Auftrag ihrer Gesellschafter oder der durch sie vertretenen Verkehrsunternehmen, der übrigen im Verbund tätigen Verkehrsunternehmen, des Grundvertrags-Ausschusses (GA) und des Zweckverbands Verkehrsverbund Großraum Nürnberg (ZVGN) erfüllt die Verbundgesellschaft Aufgaben des öffentlichen Personennahverkehrs.

Die Verbundgesellschaft hat in Abstimmung mit den vorstehend genannten Verkehrsunternehmen

- Verkehrserhebungen durchzuführen,
- dem Verbundzweck dienende Verkehrsuntersuchungen und Verkehrsplanung zu betreiben,
- Verkehrsbedienungs- und Produktkonzepte zu erstellen,

- das Liniennetz und das betriebliche Leistungsangebot für den Verbundverkehr zu koordinieren sowie einen Verbundfahrplan herauszugeben,
- den Gemeinschaftstarif (Verbundtarif) und die Beförderungsbedingungen zu erstellen und weiterzuentwickeln,
- die Einnahmen aus dem Verbundtarif nach Maßgabe des Einnahmenaufteilungsvertrags zu erfassen und aufzuteilen,
- das Einnahmenaufteilungsverfahren sachgerecht fortzuentwickeln,
- Marketingleitlinien und einen Marketingplan aufzustellen und fortzuschreiben,
- Konzepte und Richtlinien für ein einheitliches Abfertungsverfahren – Vertrieb, Verkauf, Fahrgastkontrollen – zu schaffen,
- Öffentlichkeitsarbeit, Werbung, Information und Verkaufsförderung für den Verbundverkehr zu betreiben,
- durch Marktuntersuchungen Daten zur Kenntnis der Markterfordernisse zu gewinnen,
- die durch die Einführung des Verbunds entstehenden Verluste zu ermitteln und fortzuschreiben,
- den verbundbedingten Aufwand zu erfassen und
- ein Konzept zur Aufteilung der Vertriebskosten der Verbundunternehmen zu entwickeln.

### Organe der Gesellschaft

#### Geschäftsführer

Andreas Mäder  
Anja Steidl

#### Gesellschafterversammlung

### Bezüge der Geschäftsführung

Dem Anhang zum Jahresabschluss war zu entnehmen, dass die Geschäftsführer im Jahr 2021 jeweils und mit gleicher Einstufung Bezüge in Anlehnung an die Bundesbesoldungsordnung B erhielten.

### MitarbeiterInnen der Gesellschaft

Das Unternehmen beschäftigte im Geschäftsjahr 2021 durchschnittlich 55 MitarbeiterInnen. Im Vorjahr waren 52 MitarbeiterInnen für die Gesellschaft tätig.



## Entwicklung der Ertragslage

	2021 Tsd. €	2020 Tsd. €	2019 Tsd. €	2018 Tsd. €	2017 Tsd. €
<b>Betriebsergebnis</b>					
Umsatzerlöse	7.873	7.401	7.951	6.997	8.447
Sonstige betriebliche Erträge	2.426	2.403	1.442	1.348	1.253
	<b>10.299</b>	<b>9.804</b>	<b>9.393</b>	<b>8.345</b>	<b>9.700</b>
Materialaufwand	-3.273	-2.792	-2.621	-1.952	-3.746
Personalaufwand	-4.274	-4.037	-3.659	-3.384	-3.192
Abschreibungen	-360	-436	-459	-325	-245
Sonstige betriebliche Aufwendungen	-2.409	-2.562	-2.650	-2.677	-2.521
	<b>-10.316</b>	<b>-9.827</b>	<b>-9.389</b>	<b>-8.338</b>	<b>-9.704</b>
	<b>-17</b>	<b>-23</b>	<b>4</b>	<b>7</b>	<b>-4</b>
<b>Finanzergebnis</b>					
Zinsen und ähnliche Finanzerträge	22	13	2	17	14
Zinsen und ähnliche Finanzaufwendungen	-5	0	0	0	0
	<b>17</b>	<b>13</b>	<b>2</b>	<b>17</b>	<b>14</b>
<b>Ergebnis vor Steuern</b>	<b>0</b>	<b>-10</b>	<b>6</b>	<b>24</b>	<b>10</b>
Steuern vom Einkommen und vom Ertrag	-2	11	-13	-23	-9
Sonstige Steuern	2	-1	7	-1	-1
	<b>0</b>	<b>10</b>	<b>-6</b>	<b>-24</b>	<b>-10</b>
<b>Jahresergebnis</b>	<b>0</b>	<b>0</b>	<b>0</b>	<b>0</b>	<b>0</b>

## Entwicklung ausgewählter Kennzahlen

	2021 Tsd. €	2020 Tsd. €	2019 Tsd. €	2018 Tsd. €	2017 Tsd. €
<b>Aktiva der Bilanz zum 31.12.</b>					
Anlagevermögen	656	751	979	1.098	1.188
Umlaufvermögen	10.218	7.199	1.086	840	654
Aktive Rechnungsabgrenzung	174	62	65	47	50
	<b>11.084</b>	<b>8.012</b>	<b>2.130</b>	<b>1.985</b>	<b>1.892</b>
<b>Passiva der Bilanz zum 31.12.</b>					
Eigenkapital	54	54	54	54	54
Rückstellungen	904	993	431	426	401
Verbindlichkeiten	10.090	6.965	1.645	1.505	1.437
Passive Rechnungsabgrenzung	0	0	0	0	0
	<b>11.084</b>	<b>8.012</b>	<b>2.130</b>	<b>1.985</b>	<b>1.892</b>
<b>Sonstige Bestandskennzahlen zum 31.12.</b>					
Finanzmittelfonds	8.256	5.911	200	384	271
Finanzverbindlichkeiten	0	0	0	0	0
<b>Strömungskennzahlen</b>					
Laufende Einnahmen	10.282	9.763	9.382	8.356	9.711
Cash Flow aus der laufenden Geschäftstätigkeit	2.529	6.003	424	312	-372
Kreditaufnahmen (ohne Kontokorrent)	0	0	0	0	0
Investitionen	265	291	366	235	685



enPlus eG



## enPlus eG

Leyher Straße 69  
90763 Fürth  
Telefon: 0911/9704 7751  
Telefax: 0911/9704 6759

### Mitgliedschaftsverhältnisse

	Tsd. €	%
<b>Mitglieder</b>		
infra fürth gmbh	10,0	12,5
Stadtwerke Bamberg Energie- und Wasserversorgung GmbH	10,0	12,5
Gasversorgung Ebermannstadt GmbH	10,0	12,5
SWN Stadtwerke Neustadt GmbH	10,0	12,5
Erlanger Stadtwerke AG	10,0	12,5
EFG Erdgas Forchheim GmbH	10,0	12,5
Stadtwerke Hof Energie + Wasser GmbH	10,0	12,5
Herzo Werke GmbH	10,0	12,5
	<b>80,0</b>	<b>100,0</b>

### Unternehmensgegenstand und öffentlicher Zweck

Unternehmenszweck ist die gemeinsame Beschaffung von Energie, insbesondere der Ein- und Verkauf von Gas zur Versorgung der Mitglieder, mit dem Ziel, die örtliche Energieversorgung zu stärken sowie die Erbringung von unterstützenden Dienstleistungen für die Mitglieder.

### Organe der Genossenschaft

#### Vorstand

Marcus Steuerer  
Dr. Michael Fiedeldey

#### Generalversammlung

Nach § 12 der Satzung hat die enPlus eG keinen Aufsichtsrat. In Entsprechung von § 57 Absatz 6 GenG wurde von der Generalversammlung aus ihrer Mitte Herr Thomas Schäfer (Vorstand der Stadtwerke Würzburg AG) zu ihrem Bevollmächtigten gewählt.

#### Bezüge der Geschäftsführung

Aus dem Jahresabschluss war abzuleiten, dass die Geschäftsführung die ihr im Jahr 2021 gewährten Bezüge unter Bezugnahme auf § 336 HGB nicht angeführt hat.

#### MitarbeiterInnen der Genossenschaft

Das Unternehmen beschäftigte im Geschäftsjahr 2021, ebenso wie im Vorjahr, kein eigenes Personal.

## Entwicklung der Ertragslage

	2021 Tsd. €	2020 Tsd. €	2019 Tsd. €	2018 Tsd. €	2017 Tsd. €
<b>Betriebsergebnis</b>					
Umsatzerlöse	85.232	68.531	74.541	54.540	58.106
Sonstige betriebliche Erträge	251	4	5	4	3
	<b>85.483</b>	<b>68.535</b>	<b>74.546</b>	<b>54.544</b>	<b>58.109</b>
Materialaufwand	-85.207	-68.399	-74.456	-54.358	-57.933
Sonstige betriebliche Aufwendungen	-270	-83	-84	-180	-170
	<b>85.476</b>	<b>-68.482</b>	<b>-74.540</b>	<b>54.538</b>	<b>-58.103</b>
	<b>7</b>	<b>53</b>	<b>6</b>	<b>6</b>	<b>6</b>
<b>Finanzergebnis</b>					
Zinsen und ähnliche Finanzerträge	0	1	0	0	0
Zinsen und ähnliche Finanzaufwendungen	-1	-55	0	0	0
	<b>-1</b>	<b>-54</b>	<b>0</b>	<b>0</b>	<b>0</b>
<b>Ergebnis vor Steuern</b>	<b>6</b>	<b>-1</b>	<b>6</b>	<b>6</b>	<b>6</b>
Steuern vom Einkommen und vom Ertrag	-3	4	-3	-3	-3
Sonstige Steuern	0	0	0	0	0
	<b>-3</b>	<b>4</b>	<b>-3</b>	<b>-3</b>	<b>-3</b>
<b>Jahresergebnis</b>	<b>3</b>	<b>3</b>	<b>3</b>	<b>3</b>	<b>3</b>

## Entwicklung ausgewählter Kennzahlen

	2021	2020	2019	2018	2017
	Tsd. €	Tsd. €	Tsd. €	Tsd. €	Tsd. €
<b>Aktiva der Bilanz zum 31.12.</b>					
Anlagevermögen	0	0	0	0	0
Umlaufvermögen	17.142	16.285	13.347	15.207	9.561
Aktive Rechnungsabgrenzung	15	3	3	2	2
	<b>17.157</b>	<b>16.288</b>	<b>13.350</b>	<b>15.209</b>	<b>9.563</b>
<b>Passiva der Bilanz zum 31.12.</b>					
Eigenkapital	228	235	261	259	256
Rückstellungen	58	42	38	42	42
Verbindlichkeiten	16.859	16.011	13.051	14.908	9.265
Passive Rechnungsabgrenzung	12	0	0	0	0
	<b>17.157</b>	<b>16.288</b>	<b>13.350</b>	<b>15.209</b>	<b>9.563</b>
<b>Sonstige Bestandskennzahlen zum 31.12.</b>					
Finanzmittelfonds	8.558	7.189	7.640	6.697	6.289
Finanzverbindlichkeiten	0	0	0	0	0
<b>Strömungskennzahlen</b>					
Laufende Einnahmen	85.484	68.535	74.545	54.544	58.109
Cash Flow aus der laufenden Geschäftstätigkeit	1.379	-420	943	408	2.993
Kreditaufnahmen (ohne Kontokorrent)	0	0	0	0	0
Investitionen	0	0	0	0	0





## Aufgabenbereich

### Bildung, Beschäftigungsqualifizierung und Sport



## Verzeichnis

95	Volkshochschule Fürth gGmbH
101	Beschäftigungs- und Qualifizierungsgesellschaft im Dienstleistungsbereich – ELAN – Einsteigen, Lernen, Arbeiten, Neuorientieren GmbH
107	Sportstätten Ronhof Fürth GmbH





**Volkshochschule Fürth gGmbH**



## Volkshochschule Fürth gGmbH

Hirschenstraße 27/29  
90762 Fürth  
Telefon: 0911/974 1700  
Telefax: 0911/974 1706  
Internet: www.vhs-fuerth.de

### Gesellschaftsverhältnisse

	Tsd. €	%
<b>Gesellschafter</b>		
Stadt Fürth	25,0	100,0
	<b>25,0</b>	<b>100,0</b>

### Unternehmensgegenstand und öffentlicher Zweck

Unternehmensgegenstand ist die rechtliche Trägerschaft einer Volkshochschule. Das Unternehmen erfüllt damit die der Stadt Fürth nach Artikel 57 Absatz 1 GO übertragenen öffentlichen Aufgaben.

Die Volkshochschule ist konfessionell und parteipolitisch unabhängig und allen Bevölkerungsschichten ohne Unterschied der ethnischen Herkunft, Nationalität, Religion, des Geschlechts und der sexuellen Identität oder des Berufs zugänglich.

Sie hat die Aufgabe, Erwachsenen und Heranwachsenden diejenigen Kenntnisse und Fähigkeiten zu vermitteln, die erforderlich sind, sich unter den gegenwärtigen und für die Zukunft zu erwartenden Lebensbedingungen in allen Bereichen einer freiheitlich-rechtsstaatlich geordneten Gesellschaft zurechtfinden zu können. Dazu bietet die Volkshochschule Hilfen für das Lernen, für Orientierung und Urteilsbildung und für die Eigentätigkeit.

Der Gesellschaftszweck wird insbesondere erfüllt durch

- Planung, Organisation und Durchführung von Lernangeboten in Form von Einzelveranstaltungen, Vortragsreihen, Kursen, Lehrgängen, Tages-, Wochenend-, Wochen- und Kompaktseminaren im Bereich der allgemeinen und politischen Bildung, der Sprachen, des Berufes, der Gestaltung und der Gesundheit,
- Planung, Organisation von Führungen, Ausstellungsbesuchen, Besichtigungen und Studienreisen,
- Durchführung von Ausstellungen,
- Durchführung von Prüfungen,
- Durchführung von Sonderveranstaltungen,
- Weiterbildungsberatung,
- Einrichtung und Förderung von Selbstlerngruppen,
- Überlassung von Räumen, Geräten sowie Medien,

- Durchführung von Lehrgängen zur Vorbereitung auf Schulabschlüsse,
- Akquisition und Durchführung von Auftragsmaßnahmen öffentlicher und privater Auftraggeber.

Die Gesellschaft verfolgt ausschließlich und unmittelbar gemeinnützige und mildtätige Zwecke im Sinne der §§ 51 ff. AO. Die Gesellschaft ist selbstlos tätig, sie verfolgt nicht in erster Linie eigenwirtschaftliche Zwecke. Die Gesellschaft erstrebt keinen Gewinn.

### Organe der Gesellschaft

#### Geschäftsführer

Felice Balletta

#### Aufsichtsrat

Markus Braun, Bürgermeister (Vorsitzender)  
Dr. Andrea Heilmaier, Stadträtin (stellv. Vorsitzende)  
Ruth Brenner, Stadträtin  
Matthias Dornhuber, Stadtrat  
Kamran Salimi, Stadtrat  
Peter Scheuenstuhl, Stadtrat  
Michaela Schmidt, Volkshochschule Fürth gGmbH

### Gesellschafterversammlung

### Bezüge der Geschäftsführung

Der Geschäftsführer ist Beschäftigter der Stadt Fürth. Die entsprechenden Personalausgaben werden der Stadt Fürth von der Volkshochschule Fürth gGmbH erstattet. Veröffentlichungspflichtige Bezüge im Sinn von § 285 Nr. 9 Buchst. a HGB sind damit nicht gegeben.

### MitarbeiterInnen der Gesellschaft

Das Unternehmen beschäftigte im Geschäftsjahr 2021 durchschnittlich 11 MitarbeiterInnen. Im Vorjahr waren 10 MitarbeiterInnen für die Gesellschaft tätig.



## Entwicklung der Ertragslage

	2021 Tsd. €	2020 Tsd. €	2019 Tsd. €	2018 Tsd. €	2017 Tsd. €
<b>Betriebsergebnis</b>					
Umsatzerlöse	2.112	2.230	2.624	2.551	2.608
Sonstige betriebliche Erträge	0	0	1	2	3
	<b>2.112</b>	<b>2.230</b>	<b>2.625</b>	<b>2.553</b>	<b>2.611</b>
Materialaufwand	-802	-959	-1.281	-1.246	-1.358
Personalaufwand	-575	-517	-492	-504	-359
Abschreibungen	-38	-54	-72	-47	-35
Sonstige betriebliche Aufwendungen	-632	-681	-758	-682	-704
	<b>-2.047</b>	<b>-2.211</b>	<b>2.603</b>	<b>-2.479</b>	<b>-2.456</b>
	<b>65</b>	<b>19</b>	<b>22</b>	<b>74</b>	<b>155</b>
<b>Finanzergebnis</b>					
Zinsen und ähnliche Finanzerträge	0	0	0	0	0
Zinsen und ähnliche Finanzaufwendungen	0	0	0	0	0
	<b>0</b>	<b>0</b>	<b>0</b>	<b>0</b>	<b>0</b>
<b>Ergebnis vor Steuern</b>	<b>65</b>	<b>19</b>	<b>22</b>	<b>74</b>	<b>155</b>
Steuern vom Einkommen und vom Ertrag	0	0	0	0	0
Sonstige Steuern	0	0	0	0	0
	<b>0</b>	<b>0</b>	<b>0</b>	<b>0</b>	<b>0</b>
<b>Jahresergebnis</b>	<b>65</b>	<b>19</b>	<b>22</b>	<b>74</b>	<b>155</b>

## Entwicklung ausgewählter Kennzahlen

	2021 Tsd. €	2020 Tsd. €	2019 Tsd. €	2018 Tsd. €	2017 Tsd. €
<b>Aktiva der Bilanz zum 31.12.</b>					
Anlagevermögen	85	107	121	117	134
Umlaufvermögen	969	794	710	701	625
Aktive Rechnungsabgrenzung	2	2	3	3	0
	<b>1.056</b>	<b>903</b>	<b>834</b>	<b>821</b>	<b>759</b>
<b>Passiva der Bilanz zum 31.12.</b>					
Eigenkapital	718	653	634	612	538
Rückstellungen	310	221	96	103	109
Verbindlichkeiten	27	27	49	56	59
Passive Rechnungsabgrenzung	1	2	55	50	53
	<b>1.056</b>	<b>903</b>	<b>834</b>	<b>821</b>	<b>759</b>
<b>Sonstige Bestandskennzahlen zum 31.12.</b>					
Finanzmittelfonds	647	477	376	172	124
Finanzverbindlichkeiten	0	0	0	0	1
<b>Strömungskennzahlen</b>					
Laufende Einnahmen	2.112	2.177	2.621	2.550	2.608
Cash Flow aus der laufenden Geschäftstätigkeit	186	141	276	78	-47
Kreditaufnahmen (ohne Kontokorrent)	0	0	0	0	0
Investitionen	16	40	80	30	125



Bildung, Beschäftigungsqualifizierung und Sport

Beschäftigungs- und Qualifizierungsgesellschaft im Dienstleistungsbereich – ELAN –  
Einsteigen, Lernen, Arbeiten, Neuorientieren GmbH

**Beschäftigungs- und Qualifizierungsgesellschaft im  
Dienstleistungsbereich – ELAN – Einsteigen, Lernen,  
Arbeiten, Neuorientieren GmbH**





## Beschäftigungs- und Qualifizierungsgesellschaft im Dienstleistungsbereich – ELAN – Einsteigen, Lernen, Arbeiten, Neuorientieren GmbH

Kapellenstraße 47  
 90762 Fürth  
 Telefon: 0911/743259 30  
 Telefax: 0911/743259 33  
 Internet: www.elan-fuerth.de

### Gesellschaftsverhältnisse

	Tsd. €	%
<b>Gesellschafter</b>		
Stadt Fürth	25,6	100,0
	<b>25,6</b>	<b>100,0</b>

### Unternehmensgegenstand und öffentlicher Zweck

Förderung der Jugendhilfe, Erziehung und Bildung durch individuelle und strukturelle Unterstützung in der Stadt Fürth lebender und/oder an Qualifizierungs- und Bildungsmaßnahmen in der Stadt Fürth teilnehmender Menschen. Die Chancen dieser Menschen auf gleichberechtigten Zugang zu Bildung, Ausbildung und Arbeitsmarkt sollen erhöht werden.

Der Gesellschaftszweck wird verwirklicht insbesondere durch:

- Beratung
- Betreuung
- Unterricht
- Berufsorientierung
- Qualifizierung
- Aufbau und Durchführung von Bildungs-, Beratungs-, Beschäftigungs- und Qualifizierungsprojekten
- Angebote und Maßnahmen nach § 13 SGB VIII
- Arbeitsplatzentwicklung und -vermittlung
- Kooperation mit Bildungs- und Arbeitsmarktakteuren, Jugendhilfe, Schulen, Vereinen, freien Trägern u.a., wenn es die Verwirklichung des Gesellschaftszwecks erfordert

Die Gesellschaft verfolgt ausschließlich und unmittelbar gemeinnützige Zwecke im Sinn des Abschnitts „Steuerbegünstigte Zwecke“ der Abgabenordnung.

### Organe der Gesellschaft

#### Geschäftsführer

Uwe Bühling

#### Aufsichtsrat

Markus Braun, Bürgermeister (Vorsitzender)  
 Hannelore Wiest, Stadträtin (stellv. Vorsitzende)  
 Judith Bauer, Stadträtin  
 Birgit Bayer-Tersch, Stadträtin  
 Dr. Benedikt Döhla, berufsm. Stadtrat  
 Heike Giering, Stadträtin  
 Andrea McKain, ELAN GmbH

### Gesellschafterversammlung

### Bezüge der Geschäftsführung

Der Geschäftsführer ist Beschäftigter der Stadt Fürth. Die entsprechenden Personalausgaben werden der Stadt Fürth von der ELAN GmbH erstattet. Veröffentlichungspflichtige Bezüge im Sinn von § 285 Nr. 9 Buchst. a HGB sind damit nicht gegeben.

### MitarbeiterInnen der Gesellschaft

Das Unternehmen beschäftigte im Geschäftsjahr 2021 52 MitarbeiterInnen plus 4 Auszubildende. Im Vorjahr waren 52 MitarbeiterInnen und 5 Auszubildende für die Gesellschaft tätig.

## Entwicklung der Ertragslage

	2021 Tsd. €	2020 Tsd. €	2019 Tsd. €	2018 Tsd. €	2017 Tsd. €
<b>Betriebsergebnis</b>					
Umsatzerlöse	2.044	1.868	1.973	2.093	2.040
Sonstige betriebliche Erträge	633	622	606	580	567
	<b>2.677</b>	<b>2.490</b>	<b>2.579</b>	<b>2.673</b>	<b>2.607</b>
Materialaufwand	-106	-108	-155	-179	-221
Personalaufwand	-2.128	-2.020	-2.015	-2.105	-2.007
Abschreibungen	-30	-21	-26	-19	-20
Sonstige betriebliche Aufwendungen	-382	-354	-379	-366	-376
	<b>-2.646</b>	<b>-2.504</b>	<b>-2.575</b>	<b>-2.669</b>	<b>-2.624</b>
	<b>31</b>	<b>-14</b>	<b>4</b>	<b>4</b>	<b>-17</b>
<b>Finanzergebnis</b>					
Zinsen und ähnliche Finanzerträge	0	0	0	0	0
Zinsen und ähnliche Finanzaufwendungen	0	0	0	-1	-2
	<b>0</b>	<b>0</b>	<b>0</b>	<b>-1</b>	<b>-2</b>
<b>Ergebnis vor Steuern</b>	<b>31</b>	<b>-14</b>	<b>4</b>	<b>3</b>	<b>-19</b>
Steuern vom Einkommen und vom Ertrag	0	0	0	0	0
Sonstige Steuern	-1	-1	-1	-1	-1
	<b>-1</b>	<b>-1</b>	<b>-1</b>	<b>-1</b>	<b>-1</b>
<b>Jahresergebnis</b>	<b>30</b>	<b>-15</b>	<b>3</b>	<b>2</b>	<b>-20</b>

## Entwicklung ausgewählter Kennzahlen

	2021 Tsd. €	2020 Tsd. €	2019 Tsd. €	2018 Tsd. €	2017 Tsd. €
<b>Aktiva der Bilanz zum 31.12.</b>					
Anlagevermögen	33	36	39	38	38
Umlaufvermögen	455	468	765	760	790
Aktive Rechnungsabgrenzung	0	0	0	0	0
	<b>488</b>	<b>504</b>	<b>804</b>	<b>798</b>	<b>828</b>
<b>Passiva der Bilanz zum 31.12.</b>					
Eigenkapital	215	185	201	197	196
Rückstellungen	203	161	172	183	171
Verbindlichkeiten	63	151	431	418	461
Passive Rechnungsabgrenzung	7	7	0	0	0
	<b>488</b>	<b>504</b>	<b>804</b>	<b>798</b>	<b>828</b>
<b>Sonstige Bestandskennzahlen zum 31.12.</b>					
Finanzmittelfonds	194	130	121	93	238
Finanzverbindlichkeiten	0	0	0	0	23
<b>Strömungskennzahlen</b>					
Laufende Einnahmen	2.677	2.490	2.579	2.673	2.603
Cash Flow aus der laufenden Geschäftstätigkeit	90	27	55	-107	160
Kreditaufnahmen (ohne Kontokorrent)	0	0	0	0	0
Investitionen	26	18	27	19	25





## Sportstätten Ronhof Fürth GmbH



## Sportstätten Ronhof Fürth GmbH

Kronacher Straße 154  
90765 Fürth  
Telefon: 0911/976768 0  
Telefax: 0911/976768 209  
Internet: www.sgf1903.de

### Gesellschaftsverhältnisse

	Tsd. €	%
<b>Gesellschafter</b>		
infra fürth holding gmbh	2.500,0	50,0
Spielvereinigung Greuther Fürth GmbH & Co. KGaA	2.500,0	50,0
	<b>5.000,0</b>	<b>100,0</b>

### Unternehmensgegenstand und öffentlicher Zweck

Entgeltliche Nutzungsüberlassung des Anlagevermögens des Unternehmens, zu dem insbesondere Bauten samt Betriebs- und Geschäftsausstattung des Stadions am Laubenweg sowie des Jugendinternats in der Kronacher Straße gehören. Es ist sicherzustellen, dass das Anlagevermögen vielfältig und diskriminierungsfrei zur Förderung des Sports, der Bildung und der Kulturpflege genutzt werden kann. Dies schließt eine Nutzung für den Schulsport und für den Jugend- und Breitensport durch z.B. örtliche Amateursportveranstaltungen ein.

Der Gesellschaftszweck ist unter Beachtung betriebswirtschaftlicher Grundsätze sowie des Grundsatzes der Sparsamkeit und Wirtschaftlichkeit zu verwirklichen. Hierbei ist die Gesellschaft zur Fortentwicklung ihres Anlagevermögens und seiner damit verbundenen Nutzung auch berechtigt, Baumaßnahmen jeder Art einschließlich Verfügungen über Grundeigentum und grundstücksgleiche Rechte samt (Fremd-)Finanzierung der Baumaßnahmen durchzuführen. Die Preisbildung für die Nutzungsüberlassung muss so ausgestaltet sein, dass Kostendeckung einschließlich Deckung von Abschreibungen und Fremdkapitalzinsen, eine angemessene Verzinsung des Eigenkapitals sowie, falls erforderlich, ausreichende Rücklagenführungen gegeben sind.

### Organe der Gesellschaft

#### Geschäftsführer

Marcus Steurer (bis 07.07.2021)  
Holger Schwiewagner (bis 07.07.2021)  
Tobias Auer (seit 07.07.2021)

#### Gesellschafterversammlung

### Bezüge der Geschäftsführung

Die beiden bisherigen Geschäftsführer erhielten aus ihrer Organstellung keine Bezüge. Aus dem Jahresabschluss war abzuleiten, dass im Geschäftsjahr 2021/2022 ggf. erfolgte Vergütungen an den seit Juli 2021 bestellten Geschäftsführer unter Bezugnahme auf § 288 Absatz 1 HGB nicht angeführt wurden.

### MitarbeiterInnen der Gesellschaft

Das Unternehmen beschäftigte im Geschäftsjahr 2021/2022 erstmals einen Teilzeitangestellten. Im Vorjahr war kein eigenes Personal für die Gesellschaft tätig.

## Entwicklung der Ertragslage

	2022/2021 Tsd. €	2021/2020 Tsd. €	2020/2019 Tsd. €	2019/2018 Tsd. €	2018/2017 Tsd. €
<b>Betriebsergebnis</b>					
Umsatzerlöse	3.305	2.175	2.520	2.520	2.436
Sonstige betriebliche Erträge	39	24	69	69	5
	<b>3.344</b>	<b>2.199</b>	<b>2.589</b>	<b>2.589</b>	<b>2.441</b>
Personalaufwand	-14	0	0	0	0
Abschreibungen	-1.406	-1.399	-1.419	-1.721	-1.971
Sonstige betriebliche Aufwendungen	-1.258	-151	-602	-656	-1.191
	<b>-2.677</b>	<b>-1.550</b>	<b>-2.021</b>	<b>-2.377</b>	<b>-3.162</b>
	<b>666</b>	<b>649</b>	<b>568</b>	<b>212</b>	<b>-721</b>
<b>Finanzergebnis</b>					
Zinsen und ähnliche Finanzerträge	0	0	0	0	0
Zinsen und ähnliche Finanzaufwendungen	-464	-496	-534	-590	-575
	<b>-464</b>	<b>-496</b>	<b>-534</b>	<b>-590</b>	<b>-575</b>
<b>Ergebnis vor Steuern</b>	<b>202</b>	<b>153</b>	<b>34</b>	<b>-378</b>	<b>-1.296</b>
Steuern vom Einkommen und vom Ertrag	0	0	0	0	40
Sonstige Steuern	-36	-95	0	0	0
	<b>-36</b>	<b>-95</b>	<b>0</b>	<b>0</b>	<b>40</b>
<b>Jahresergebnis</b>	<b>166</b>	<b>58</b>	<b>34</b>	<b>-378</b>	<b>-1.256</b>

## Entwicklung ausgewählter Kennzahlen

	2022/2021	2021/2020	2020/2019	2019/2018	2018/2017
	Tsd. €	Tsd. €	Tsd. €	Tsd. €	Tsd. €
<b>Aktiva der Bilanz zum 30.06.</b>					
Anlagevermögen	18.378	19.343	20.807	22.130	23.364
Umlaufvermögen	419	51	1.597	1.765	2.212
Aktive Rechnungsabgrenzung	903	999	1.099	1.203	1.327
	<b>19.700</b>	<b>20.393</b>	<b>23.503</b>	<b>25.098</b>	<b>26.903</b>
<b>Passiva der Bilanz zum 30.06.</b>					
Eigenkapital	3.668	3.503	3.445	3.411	3.789
Rückstellungen	10	10	10	8	88
Verbindlichkeiten	16.022	16.880	20.048	21.679	23.026
Passive Rechnungsabgrenzung	0	0	0	0	0
	<b>19.700</b>	<b>20.393</b>	<b>23.503</b>	<b>25.098</b>	<b>26.903</b>
<b>Sonstige Bestandskennzahlen zum 30.06.</b>					
Finanzmittelfonds	-2.070	-2.410	-1.383	-1.589	-1.497
Finanzverbindlichkeiten	15.522	16.025	17.225	15.035	16.661
<b>Strömungskennzahlen</b>					
Laufende Einnahmen	3.326	2.198	2.589	2.579	2.438
Cash Flow aus der laufenden Geschäftstätigkeit	1.161	1.095	818	1.413	2.581
Kreditaufnahmen (ohne Kontokorrent)	0	0	0	0	4.633
Investitionen	506	146	96	505	6.933

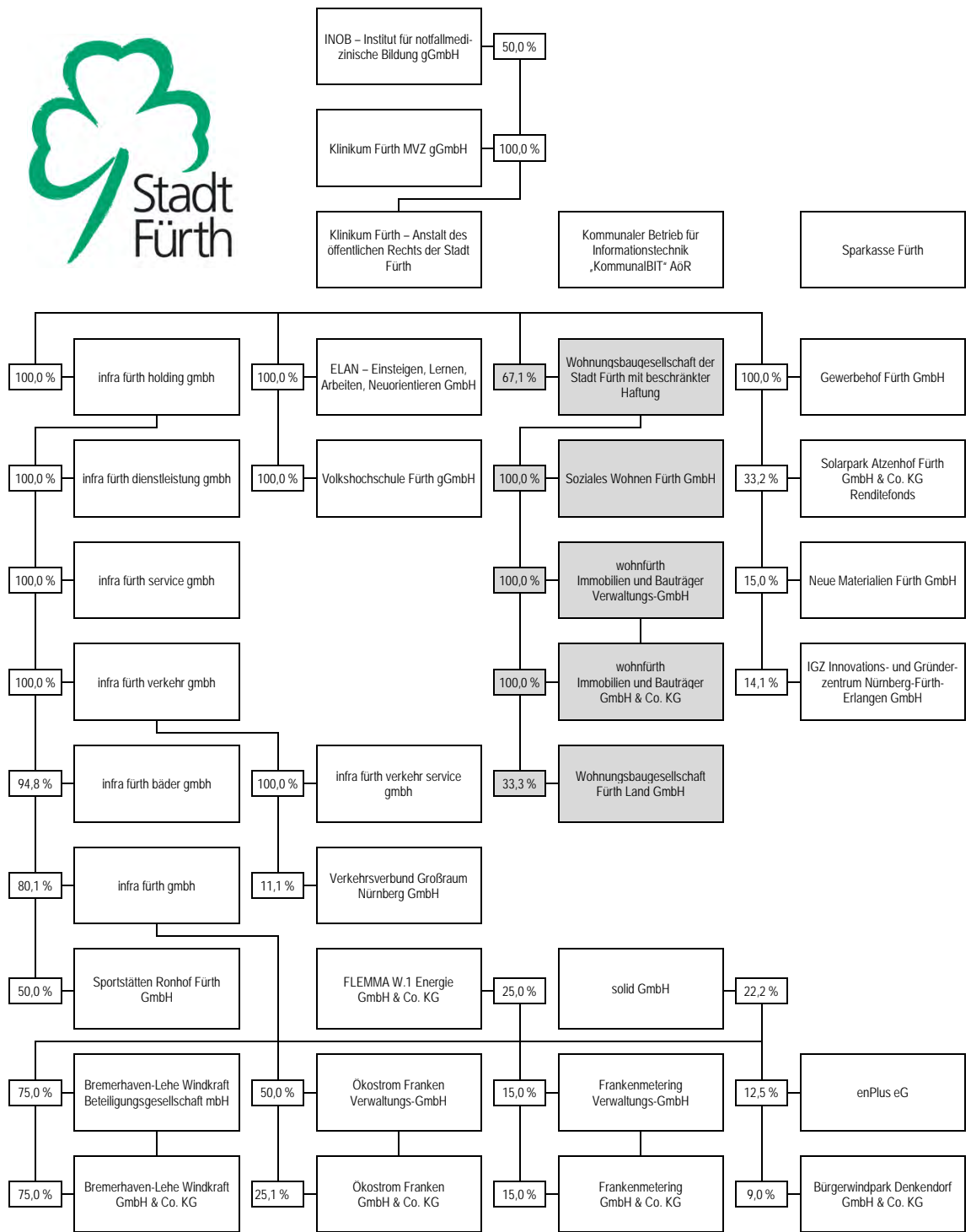

## Aufgabenbereich

### Wohnungsbau und Wohnungsverwaltung





## Verzeichnis

117	Wohnungsbaugesellschaft der Stadt Fürth mit beschränkter Haftung
123	Soziales Wohnen Fürth GmbH
129	wohnfürth Immobilien und Bauträger Verwaltungs-GmbH
135	wohnfürth Immobilien und Bauträger GmbH & Co. KG
141	Wohnungsbaugesellschaft Fürth Land GmbH





Wohnungsbau und Wohnungsverwaltung

Wohnungsbaugesellschaft der Stadt Fürth mit beschränkter Haftung

## Wohnungsbaugesellschaft der Stadt Fürth mit beschränkter Haftung



## Wohnungsbaugesellschaft der Stadt Fürth mit beschränkter Haftung

Siemensstraße 28  
90766 Fürth  
Telefon: 0911/75995 0  
Telefax: 0911/75995 44  
Internet: www.wbg-fuerth.de

### Gesellschaftsverhältnisse

	Tsd. €	%
<b>Gesellschafter</b>		
Stadt Fürth	2.877,4	67,1
Sparkasse Fürth	1.411,7	32,9
	<b>4.289,1</b>	<b>100,0</b>

### Unternehmensgegenstand und öffentlicher Zweck

Zweck der Gesellschaft ist vorrangig eine sichere und sozial verantwortbare Wohnungsversorgung der breiten Schichten der Bevölkerung im Rahmen des Gesetzes über die soziale Wohnraumförderung (Wohnraumförderungsgesetz – WoFG) und der städtebaulichen Aufgaben.

Die Gesellschaft errichtet, betreut, bewirtschaftet und verwaltet Bauten in allen Rechts- und Nutzungsformen, darunter Eigenheime und Eigentumswohnungen. Sie kann außerdem alle im Bereich der Wohnungswirtschaft, des Städtebaus und der Infrastruktur anfallenden Aufgaben übernehmen, Grundstücke erwerben, belasten und veräußern sowie Erbbaurechte ausgeben. Sie kann Gemeinschaftsanlagen und Folgeeinrichtungen, Läden und Gewerbebauten, soziale, wirtschaftliche und kulturelle Einrichtungen und Dienstleistungen bereitstellen.

Die Preisbildung für die Überlassung von Mietwohnungen und die Veräußerung von Wohnungsbauten soll angemessen sein, d.h., sie soll eine Kostendeckung einschließlich angemessener Verzinsung des Eigenkapitals sowie die Bildung ausreichender Rücklagen unter Berücksichtigung einer Gesamtreuefähigkeit des Unternehmens ermöglichen.

### Organe der Gesellschaft

#### Geschäftsführer

Rolf Perlhofer

#### Aufsichtsrat

Sepp Körbl, Stadtrat (Vorsitzender)  
Kamran Salimi, Stadtrat (stellv. Vorsitzender)  
Markus Braun, Bürgermeister  
Birgit Arnold, Stadträtin  
Birgit Bayer-Tersch, Stadträtin  
Felix Geismann, Stadtrat  
Georg Knorr, Stadtrat  
Johannes Köhler, Stadtrat  
Ronald Morawski, Stadtrat  
Michaela von Wittke, Stadträtin  
Hans Wölfel, Vorstandsvorsitzender Sparkasse Fürth  
Matthias Helm, Sparkasse Fürth

#### Gesellschafterversammlung

#### Bezüge der Geschäftsführung

Herr Perlhofer erhielt im Jahr 2021 Bezüge in Höhe von 201.077 €; damit ist auch die Geschäftsführertätigkeit von Herrn Perlhofer für sämtliche mit der Wohnungsbaugesellschaft der Stadt Fürth mit beschränkter Haftung (mindestens mehrheitlich) verbundene WBG-Gesellschaften abgegolten.

#### MitarbeiterInnen der Gesellschaft

Das Unternehmen beschäftigte im Geschäftsjahr 2021 durchschnittlich 39 MitarbeiterInnen plus 7 Teilzeitkräfte. Im Vorjahr waren 38 MitarbeiterInnen und 7 Teilzeitbeschäftigte für die Gesellschaft tätig.

## Entwicklung der Ertragslage

	2021 Tsd. €	2020 Tsd. €	2019 Tsd. €	2018 Tsd. €	2017 Tsd. €
<b>Betriebsergebnis</b>					
Umsatzerlöse	13.134	12.849	12.446	12.032	11.978
Bestandsveränderungen	245	92	36	109	54
Sonstige betriebliche Erträge	403	780	880	198	2.107
	<b>13.782</b>	<b>13.721</b>	<b>13.362</b>	<b>12.339</b>	<b>14.139</b>
Materialaufwand	-5.143	-4.905	-4.992	-4.198	-4.137
Personalaufwand	-2.234	-2.177	-2.014	-1.975	-2.047
Abschreibungen	-2.685	-2.457	-2.418	-2.344	-2.312
Sonstige betriebliche Aufwendungen	-1.078	-948	-1.034	-921	-1.014
	<b>-11.140</b>	<b>-10.487</b>	<b>-10.458</b>	<b>-9.438</b>	<b>-9.510</b>
	<b>2.642</b>	<b>3.234</b>	<b>2.904</b>	<b>2.901</b>	<b>4.629</b>
<b>Finanzergebnis</b>					
Zinsen und ähnliche Finanzerträge	22	18	27	5	139
Zinsen und ähnliche Finanzaufwendungen	-668	-639	-742	-1.168	-1.204
	<b>-646</b>	<b>-621</b>	<b>-715</b>	<b>-1.163</b>	<b>-1.065</b>
<b>Ergebnis vor Steuern</b>	<b>1.996</b>	<b>2.613</b>	<b>2.189</b>	<b>1.738</b>	<b>3.564</b>
Steuern vom Einkommen und vom Ertrag	-67	-35	-136	0	-109
Sonstige Steuern	-325	-308	-312	-323	-305
	<b>-392</b>	<b>-343</b>	<b>-448</b>	<b>-323</b>	<b>-414</b>
<b>Jahresergebnis</b>	<b>1.604</b>	<b>2.270</b>	<b>1.741</b>	<b>1.415</b>	<b>3.150</b>

## Entwicklung ausgewählter Kennzahlen

	2021 Tsd. €	2020 Tsd. €	2019 Tsd. €	2018 Tsd. €	2017 Tsd. €
<b>Aktiva der Bilanz zum 31.12.</b>					
Anlagevermögen	81.095	71.640	64.852	62.848	63.172
Umlaufvermögen	5.113	5.283	5.905	4.926	6.004
Aktive Rechnungsabgrenzung	9	25	32	49	65
	<b>86.217</b>	<b>76.948</b>	<b>70.789</b>	<b>67.823</b>	<b>69.241</b>
<b>Passiva der Bilanz zum 31.12.</b>					
Eigenkapital	28.156	26.552	24.283	22.541	21.127
Rückstellungen	575	569	383	362	729
Verbindlichkeiten	57.344	49.709	46.011	44.873	47.301
Passive Rechnungsabgrenzung	142	118	112	47	84
	<b>86.217</b>	<b>76.948</b>	<b>70.789</b>	<b>67.823</b>	<b>69.241</b>
<b>Sonstige Bestandskennzahlen zum 31.12.</b>					
Finanzmittelfonds	-1.680	-938	-2.684	-710	336
Finanzverbindlichkeiten	52.709	44.703	41.737	40.747	43.331
<b>Strömungskennzahlen</b>					
Laufende Einnahmen	13.513	12.969	12.739	12.120	12.204
Cash Flow aus der laufenden Geschäftstätigkeit	3.811	5.440	3.453	3.946	1.846
Kreditaufnahmen (ohne Kontokorrent)	12.500	7.657	12.093	0	3.900
Investitionen	12.749	11.052	5.053	2.324	3.874





## Soziales Wohnen Fürth GmbH



## Soziales Wohnen Fürth GmbH

Siemensstraße 28  
90766 Fürth  
Telefon: 0911/75995 0  
Telefax: 0911/75995 44  
Internet: www.wbg-fuerth.de

### Gesellschaftsverhältnisse

	Tsd. €	%
<b>Gesellschafter</b>		
Wohnungsbaugesellschaft der Stadt Fürth mit be- schränkter Haftung	25,0	100,0
	<u>25,0</u>	<u>100,0</u>

### Unternehmensgegenstand und öffentlicher Zweck

Die Gesellschaft verfolgt ausschließlich und unmittelbar gemeinnützige und mildtätige Zwecke im Sinne des Abschnitts „Steuerbegünstigte Zwecke“ der Abgabenordnung. Gesellschaftszweck ist

- die Förderung der Wohlfahrtspflege, der Bildung und Erziehung einschließlich Studentenhilfe, des Schutzes von Ehe und Familie, der Jugend- und Altenhilfe,
- die Unterstützung hilfsbedürftiger Personen.

Der Satzungszweck wird insbesondere verwirklicht durch

- die Errichtung, Sanierung und Instandhaltung von Wohnraum zur selbstlosen Überlassung – gegebenenfalls über einen mit der Stadt Fürth abzuschließenden Generalmietvertrag – an Personen mit besonderer sozialer und/oder wirtschaftlicher Bedürftigkeit, insbesondere an Personen, die von Wohnungslosigkeit betroffen oder hiervon bedroht sind, an Familien mit Kindern und/oder allein erziehende Personen, an in Schul-, Berufs- oder Hochschulausbildung befindliche Personen, an Senioren und an Personen, die ihren Wohnungsbedarf wegen ihres körperlichen, geistigen oder seelischen Zustands nicht aus eigener Kraft decken können,
- die soziale Integration wohnungsloser Personen durch Betreuung und Beratung,
- Sanierung von Baudenkmalern.

### Organe der Gesellschaft

#### Geschäftsführer

Rolf Perlhofer

#### Gesellschafterversammlung

### Bezüge der Geschäftsführung

Die Geschäftsführertätigkeit von Herrn Perlhofer ist durch seine ihm von der Wohnungsbaugesellschaft der Stadt Fürth mit beschränkter Haftung gewährten Bezüge mitabgegolten.

### MitarbeiterInnen der Gesellschaft

Das Unternehmen beschäftigte im Geschäftsjahr 2021, ebenso wie im Vorjahr, durchschnittlich 1 Mitarbeiterin.

## Entwicklung der Ertragslage

	2021 Tsd. €	2020 Tsd. €	2019 Tsd. €	2018 Tsd. €	2017 Tsd. €
<b>Betriebsergebnis</b>					
Umsatzerlöse	838	780	750	727	537
Bestandsveränderungen	5	17	40	31	17
Sonstige betriebliche Erträge	25	27	15	1	3
	<b>868</b>	<b>824</b>	<b>805</b>	<b>759</b>	<b>557</b>
Materialaufwand	-298	-219	-230	-215	-158
Personalaufwand	-75	-74	-69	-63	-44
Abschreibungen	-198	-198	-214	-202	-137
Sonstige betriebliche Aufwendungen	-70	-79	-33	-35	-21
	<b>-642</b>	<b>-570</b>	<b>-546</b>	<b>-515</b>	<b>-360</b>
	<b>226</b>	<b>254</b>	<b>259</b>	<b>244</b>	<b>197</b>
<b>Finanzergebnis</b>					
Zinsen und ähnliche Finanzerträge	0	0	0	0	0
Zinsen und ähnliche Finanzaufwendungen	-95	-98	-113	-116	-108
	<b>-95</b>	<b>-98</b>	<b>-113</b>	<b>-116</b>	<b>-108</b>
<b>Ergebnis vor Steuern</b>	<b>131</b>	<b>156</b>	<b>146</b>	<b>128</b>	<b>89</b>
Steuern vom Einkommen und vom Ertrag	0	0	0	0	0
Sonstige Steuern	-13	-17	-11	-10	-11
	<b>-13</b>	<b>-17</b>	<b>-11</b>	<b>-10</b>	<b>-11</b>
<b>Jahresergebnis</b>	<b>118</b>	<b>139</b>	<b>135</b>	<b>118</b>	<b>78</b>

## Entwicklung ausgewählter Kennzahlen

	2021	2020	2019	2018	2017
	Tsd. €	Tsd. €	Tsd. €	Tsd. €	Tsd. €
<b>Aktiva der Bilanz zum 31.12.</b>					
Anlagevermögen	8.414	8.587	8.696	9.498	9.537
Umlaufvermögen	410	337	312	1.674	855
Aktive Rechnungsabgrenzung	15	6	10	14	18
	<b>8.839</b>	<b>8.930</b>	<b>9.018</b>	<b>11.186</b>	<b>10.410</b>
<b>Passiva der Bilanz zum 31.12.</b>					
Eigenkapital	1.032	914	775	642	522
Rückstellungen	12	8	6	7	7
Verbindlichkeiten	7.781	7.982	8.225	10.522	9.870
Passive Rechnungsabgrenzung	14	26	12	15	11
	<b>8.839</b>	<b>8.930</b>	<b>9.018</b>	<b>11.186</b>	<b>10.410</b>
<b>Sonstige Bestandskennzahlen zum 31.12.</b>					
Finanzmittelfonds	-112	-96	-82	-1.175	585
Finanzverbindlichkeiten	7.562	7.777	7.986	9.214	9.112
<b>Strömungskennzahlen</b>					
Laufende Einnahmen	832	811	759	724	538
Cash Flow aus der laufenden Geschäftstätigkeit	297	309	-770	812	566
Kreditaufnahmen (ohne Kontokorrent)	0	0	782	1.099	3.231
Investitionen	25	89	996	4.326	4.251





**wohnfürth Immobilien und Bauträger Verwaltungs-GmbH**





## wohnfürth Immobilien und Bauträger Verwaltungs-GmbH

Siemensstraße 28  
90766 Fürth  
Telefon: 0911/75995 111  
Telefax: 0911/75995 44  
Internet: www.wohnfuerth.de

### Gesellschaftsverhältnisse

	Tsd. €	%
<b>Gesellschafter</b>		
Wohnungsbaugesellschaft der Stadt Fürth mit beschränkter Haftung	25,0	100,0
	<b>25,0</b>	<b>100,0</b>

### Unternehmensgegenstand und öffentlicher Zweck

Gegenstand des Unternehmens sind die Geschäftsführung und Vertretung der wohnfürth Immobilien und Bauträger GmbH & Co. KG (im Folgenden „Hauptgesellschaft“ genannt). Unternehmensgegenstand der Hauptgesellschaft sind

- die Entwicklung, Verwertung, Errichtung, Betreuung, Bewirtschaftung und Verwaltung von Liegenschaften, die im Eigentum der Stadt Fürth und der Gesellschaften, an denen die Stadt Fürth mehrheitlich beteiligt ist, stehen oder von diesen verwaltet werden. Die Hauptgesellschaft kann hierzu Grundstücke erwerben, belasten und veräußern sowie Erbbaurechte ausgeben,
- die Durchführung städtebaulicher Aufgaben, insbesondere Sanierungsmaßnahmen im Sinn der §§ 136 ff. BauGB und Entwicklungsmaßnahmen im Sinn der §§ 165 ff. BauGB einschließlich der Übernahme von Maßnahmen der Infrastruktur.

### Organe der Gesellschaft

#### Geschäftsführer

Rolf Perlhofer

#### Gesellschafterversammlung

### Bezüge der Geschäftsführung

Die Geschäftsführertätigkeit von Herrn Perlhofer ist durch seine ihm von der Wohnungsbaugesellschaft der Stadt Fürth mit beschränkter Haftung gewährten Bezüge mitabgegolten.

### MitarbeiterInnen der Gesellschaft

Das Unternehmen beschäftigte im Geschäftsjahr 2021, ebenso wie im Vorjahr, kein eigenes Personal.

## Entwicklung der Ertragslage

	2021 Tsd. €	2020 Tsd. €	2019 Tsd. €	2018 Tsd. €	2017 Tsd. €
<b>Betriebsergebnis</b>					
Umsatzerlöse	0	0	0	0	0
Sonstige betriebliche Erträge	6	7	6	2	3
	6	7	6	2	3
Materialaufwand	0	0	0	0	0
Sonstige betriebliche Aufwendungen	-6	-7	-6	-2	-3
	-6	-7	-6	-2	-3
	0	0	0	0	0
<b>Finanzergebnis</b>					
Zinsen und ähnliche Finanzerträge	1	1	1	0	2
Zinsen und ähnliche Finanzaufwendungen	0	0	0	0	0
	1	1	1	0	2
<b>Ergebnis vor Steuern</b>	1	1	1	0	2
Steuern vom Einkommen und vom Ertrag	0	0	0	0	0
Sonstige Steuern	0	0	0	0	0
	0	0	0	0	0
<b>Jahresergebnis</b>	1	1	1	0	2

## Entwicklung ausgewählter Kennzahlen

	2021 Tsd. €	2020 Tsd. €	2019 Tsd. €	2018 Tsd. €	2017 Tsd. €
<b>Aktiva der Bilanz zum 31.12.</b>					
Anlagevermögen	0	0	0	0	0
Umlaufvermögen	25	23	22	17	17
Aktive Rechnungsabgrenzung	0	0	0	0	0
	<b>25</b>	<b>23</b>	<b>22</b>	<b>17</b>	<b>17</b>
<b>Passiva der Bilanz zum 31.12.</b>					
Eigenkapital	19	17	16	15	15
Rückstellungen	6	6	6	2	2
Verbindlichkeiten	0	0	0	0	0
Passive Rechnungsabgrenzung	0	0	0	0	0
	<b>25</b>	<b>23</b>	<b>22</b>	<b>17</b>	<b>17</b>
<b>Sonstige Bestandskennzahlen zum 31.12.</b>					
Finanzmittelfonds	17	16	16	15	14
Finanzverbindlichkeiten	0	0	0	0	0
<b>Strömungskennzahlen</b>					
Laufende Einnahmen	7	8	7	2	5
Cash Flow aus der laufenden Geschäftstätigkeit	1	1	1	1	0
Kreditaufnahmen (ohne Kontokorrent)	0	0	0	0	0
Investitionen	0	0	0	0	0



**wohnfürth Immobilien und Bauträger GmbH & Co. KG**





## wohnfürth Immobilien und Bauträger GmbH & Co. KG

Siemensstraße 28  
90766 Fürth  
Telefon: 0911/75995 111  
Telefax: 0911/75995 44  
Internet: www.wohnfuerth.de

### Gesellschaftsverhältnisse

	Tsd. €	%
<b>Gesellschafter</b>		
wohnfürth Immobilien und Bauträger Verwaltungs- GmbH (Komplementärin)	0,0	0,0
Wohnungsbauengesellschaft der Stadt Fürth mit be- schränkter Haftung (Kommanditistin)	250,0	100,0
	<b>250,0</b>	<b>100,0</b>

### Unternehmensgegenstand und öffentlicher Zweck

Gegenstand des Unternehmens sind

- die Entwicklung, Verwertung, Errichtung, Betreuung, Bewirtschaftung und Verwaltung von Liegenschaften, die im Eigentum der Stadt Fürth und der Gesellschaften, an denen die Stadt Fürth mehrheitlich beteiligt ist, stehen oder von diesen verwaltet werden. Die Gesellschaft kann hierzu Grundstücke erwerben, belasten und veräußern sowie Erbbaurechte ausgeben,
- die Durchführung städtebaulicher Aufgaben, insbesondere Sanierungsmaßnahmen im Sinn der §§ 136 ff. BauGB und Entwicklungsmaßnahmen im Sinn der §§ 165 ff. BauGB einschließlich der Übernahme von Maßnahmen der Infrastruktur.

### Geschäftsführung und Vertretung

Zur Geschäftsführung und Vertretung der Gesellschaft ist die Komplementärin, die

wohnfürth Immobilien und Bauträger Verwaltungs-GmbH,  
vertreten durch den Geschäftsführer,  
Herrn Rolf Perlhofer,

allein berechtigt und verpflichtet.

### Bezüge der Geschäftsführung

Aufgrund § 264a Absatz 2 HGB gelten als angabepflichtige Bezüge jene der gesetzlichen Vertreter der Komplementär-GmbH. Es wird deshalb auf die entsprechenden Erläuterungen zur wohnfürth Immobilien und Bauträger Verwaltungs-GmbH verwiesen.

### MitarbeiterInnen der Gesellschaft

Das Unternehmen beschäftigte aufgrund des mit der Wohnungsbauengesellschaft der Stadt Fürth mit beschränkter Haftung bestehenden Geschäftsbesorgungsvertrags im Geschäftsjahr 2021, ebenso wie im Vorjahr, kein eigenes Personal.

## Entwicklung der Ertragslage

	2021 Tsd. €	2020 Tsd. €	2019 Tsd. €	2018 Tsd. €	2017 Tsd. €
<b>Betriebsergebnis</b>					
Umsatzerlöse	3.081	2.654	13.240	1.922	0
Bestandsveränderungen	-864	1.553	-7.712	5.886	3.992
Sonstige betriebliche Erträge	275	285	242	20	90
	<b>2.492</b>	<b>4.492</b>	<b>5.770</b>	<b>7.828</b>	<b>4.082</b>
Materialaufwand	-1.777	-4.379	-4.018	-7.438	-4.735
Personalaufwand	0	0	0	-11	-30
Abschreibungen	-159	0	0	0	0
Sonstige betriebliche Aufwendungen	-248	-70	-96	-44	-40
	<b>-2.184</b>	<b>-4.449</b>	<b>-4.114</b>	<b>-7.493</b>	<b>-4.805</b>
	<b>308</b>	<b>43</b>	<b>1.656</b>	<b>335</b>	<b>-723</b>
<b>Finanzergebnis</b>					
Zinsen und ähnliche Finanzerträge	0	1	1	0	3
Zinsen und ähnliche Finanzaufwendungen	-6	-12	-18	-38	-13
	<b>-6</b>	<b>-11</b>	<b>-17</b>	<b>-38</b>	<b>-10</b>
<b>Ergebnis vor Steuern</b>	<b>302</b>	<b>32</b>	<b>1.639</b>	<b>297</b>	<b>-733</b>
Steuern vom Einkommen und vom Ertrag	-43	-1	-183	-3	0
Sonstige Steuern	-1	-1	-1	0	0
	<b>-44</b>	<b>-2</b>	<b>-184</b>	<b>-3</b>	<b>0</b>
<b>Jahresergebnis</b>	<b>258</b>	<b>29</b>	<b>1.455</b>	<b>294</b>	<b>-733</b>

## Entwicklung ausgewählter Kennzahlen

	2021	2020	2019	2018	2017
	Tsd. €	Tsd. €	Tsd. €	Tsd. €	Tsd. €
<b>Aktiva der Bilanz zum 31.12.</b>					
Anlagevermögen	0	0	0	0	0
Umlaufvermögen	5.694	7.110	6.693	15.276	6.050
Aktive Rechnungsabgrenzung	0	0	0	0	0
	<b>5.694</b>	<b>7.110</b>	<b>6.693</b>	<b>15.276</b>	<b>6.050</b>
<b>Passiva der Bilanz zum 31.12.</b>					
Eigenkapital	2.507	2.250	2.221	768	474
Rückstellungen	60	166	325	472	656
Verbindlichkeiten	3.127	4.694	4.147	14.036	4.920
Passive Rechnungsabgrenzung	0	0	0	0	0
	<b>5.694</b>	<b>7.110</b>	<b>6.693</b>	<b>15.276</b>	<b>6.050</b>
<b>Sonstige Bestandskennzahlen zum 31.12.</b>					
Finanzmittelfonds	-1.907	-233	933	1.610	903
Finanzverbindlichkeiten	2.950	1.450	1.450	1.700	700
<b>Strömungskennzahlen</b>					
Laufende Einnahmen	837	4.591	4.876	7.431	3.700
Cash Flow aus der laufenden Geschäftstätigkeit	-1.672	-1.163	-676	-4.782	1.114
Kreditaufnahmen (ohne Kontokorrent)	1.500	0	1.150	1.000	0
Investitionen	0	0	0	0	0

**WBG Fürth**

**Land GmbH**



## Wohnungsbaugesellschaft Fürth Land GmbH



## Wohnungsbau-Gesellschaft Fürth Land GmbH

Siemensstr. 28  
90766 Fürth  
Telefon: 0911/795995 0  
Telefax: 0911/75995 44  
Internet: www.wbg-fuerth.de

### Gesellschaftsverhältnisse

Gesellschafter	Tsd. €	%
Wohnungsbau-Gesellschaft der Stadt Fürth mit be- schränkter Haftung	10,0	33,3
Markt Cadolzburg	10,0	33,3
Markt Roßtal	10,0	33,3
	<b>30,0</b>	<b>100,0</b>

### Unternehmensgegenstand und öffentlicher Zweck

Zweck der Gesellschaft ist eine sichere und sozial verantwortbare Wohnungsversorgung von breiten Schichten der Bevölkerung zu gesamtwirtschaftlich vertretbaren Bedingungen und die Übernahme damit zusammenhängender wirtschaftlicher Aufgaben der Gesellschaft im Sinne von Art. 87 Abs. 1, Abs. 2 und Abs. 3 sowie 92 Abs. 1 BayGO.

### Organe der Gesellschaft

#### Geschäftsführer

Rolf Perlhofer

#### Gesellschafterversammlung

### Bezüge der Geschäftsführung

Der Geschäftsführer erhielt aus seiner Organstellung im Jahr 2021 keine Bezüge.

### MitarbeiterInnen der Gesellschaft

Das Unternehmen beschäftigte im Geschäftsjahr 2021, ebenso wie im Vorjahr, kein eigenes Personal.



## Entwicklung der Ertragslage

	2021 Tsd. €	2020 Tsd. €	*) Tsd. €	*) Tsd. €	*) Tsd. €
<b>Betriebsergebnis</b>					
Umsatzerlöse	85	46			
Sonstige betriebliche Erträge	5	2			
	<b>90</b>	<b>48</b>			
Materialaufwand	-75	-39			
Abschreibungen	0	0			
Sonstige betriebliche Aufwendungen	-7	-11			
	<b>-82</b>	<b>-50</b>			
	<b>8</b>	<b>-2</b>			
<b>Finanzergebnis</b>					
Zinsen und ähnliche Finanzerträge	0	0			
Zinsen und ähnliche Finanzaufwendungen	0	0			
	<b>0</b>	<b>0</b>			
<b>Ergebnis vor Steuern</b>	<b>8</b>	<b>-2</b>			
Steuern vom Einkommen und vom Ertrag	-2	0			
Sonstige Steuern	0	0			
	<b>-2</b>	<b>0</b>			
<b>Jahresergebnis</b>	<b>6</b>	<b>-2</b>			

\*) Für die Geschäftsjahre 2017 bis 2019 entfallen die Werte, da die Gesellschaft erst am 12.03.2020 gegründet wurde.

## Entwicklung ausgewählter Kennzahlen

	2021	2020	*)	*)	*)
	Tsd. €	Tsd. €	Tsd. €	Tsd. €	Tsd. €
<b>Aktiva der Bilanz zum 31.12.</b>					
Anlagevermögen	0	0			
Umlaufvermögen	42	35			
Aktive Rechnungsabgrenzung	0	0			
	<b>42</b>	<b>35</b>			
<b>Passiva der Bilanz zum 31.12.</b>					
Eigenkapital	34	28			
Rückstellungen	5	7			
Verbindlichkeiten	3	0			
Passive Rechnungsabgrenzung	0	0			
	<b>42</b>	<b>35</b>			
<b>Sonstige Bestandskennzahlen zum 31.12.</b>					
Finanzmittelfonds	38	32			
Finanzverbindlichkeiten	0	0			
<b>Strömungskennzahlen</b>					
Laufende Einnahmen	90	48			
Cash Flow aus der laufenden Geschäftstätigkeit	6	2			
Kreditaufnahmen (ohne Kontokorrent)	0	0			
Investitionen	0	0			

\*) Für die Geschäftsjahre 2017 bis 2019 entfallen die Werte, da die Gesellschaft erst am 12.03.2020 gegründet wurde.



## Aufgabenbereich

### Technologie, Wirtschaftsförderung und Umwelt



## Verzeichnis

151	Gewerbehof Fürth GmbH
157	Kommunaler Betrieb für Informationstechnik „KommunalBIT“ AöR
163	Solarpark Atzenhof Fürth GmbH & Co. KG Renditefonds
169	Neue Materialien Fürth GmbH
175	IGZ Innovations- und Gründerzentrum Nürnberg-Fürth-Erlangen GmbH
181	Bremerhaven-Lehe Windkraft Beteiligungsgesellschaft mbH
187	Bremerhaven-Lehe Windkraft GmbH & Co. KG
193	Ökostrom Franken Verwaltungs-GmbH
199	Ökostrom Franken GmbH & Co. KG
205	FLEMMMA W.1 Energie GmbH & Co. KG
211	solid GmbH
217	Bürgerwindpark Denkendorf GmbH & Co. KG







## Gewerbehof Fürth GmbH



## Gewerbehof Fürth GmbH

Benno-Strauß-Straße 5  
90763 Fürth  
Telefon: 0911/9794 661  
Telefax: 0911/9794 669  
Internet: www.complex-fuerth.de

### Gesellschaftsverhältnisse

	Tsd. €	%
<b>Gesellschafter</b>		
Stadt Fürth	25,0	100,0
	<u>25,0</u>	<u>100,0</u>

### Unternehmensgegenstand und öffentlicher Zweck

Gegenstand des Unternehmens ist der Betrieb eines Gewerbehofs.

Ziele des Unternehmens sind die Stärkung der Wirtschaftskraft, die Schaffung neuer zukunftsorientierter Arbeitsplätze v.a. für mittelständische Betriebe und die Verbesserung der sozialen und wirtschaftlichen Struktur der Stadt Fürth, insbesondere durch die Planung, die Errichtung und den Betrieb von Gewerbehöfen sowie durch die Beratung und Betreuung ansässiger und ansiedlungswilliger Unternehmen.

### Organe der Gesellschaft

#### Geschäftsführerin

Michaela Parthemüller

#### Aufsichtsrat

Markus Braun, Bürgermeister (Vorsitzender)  
Heike Giering, Stadträtin (stellv. Vorsitzende)  
Ronald Morawski, Stadtrat  
Horst Müller, Berufsm. Stadtrat  
Gabriele Zapf, Stadträtin

#### Gesellschafterversammlung

### Bezüge der Geschäftsführung

Frau Parthemüller ist Beschäftigte der infra fürth holding gmbh; die entsprechenden Personalausgaben werden der infra von complex erstattet. Veröffentlichungspflichtige Bezüge im Sinn von § 285 Nr. 9 Buchst. a HGB sind damit nicht gegeben.

### MitarbeiterInnen der Gesellschaft

Das Unternehmen beschäftigte aufgrund des mit der infra fürth holding gmbh bestehenden Geschäftsbesorgungsvertrags im Geschäftsjahr 2021, ebenso wie im Vorjahr, kein eigenes Personal.

## Entwicklung der Ertragslage

	2021 Tsd. €	2020 Tsd. €	2019 Tsd. €	2018 Tsd. €	2017 Tsd. €
<b>Betriebsergebnis</b>					
Umsatzerlöse	1.073	1.072	1.073	1.074	1.064
Bestandsveränderungen	5	14	5	-4	4
Sonstige betriebliche Erträge	16	2	2	1	2
	<b>1.094</b>	<b>1.088</b>	<b>1.080</b>	<b>1.071</b>	<b>1.070</b>
Materialaufwand	-302	-288	-277	-274	-284
Personalaufwand	0	0	0	0	0
Abschreibungen	-200	-200	-201	-204	-204
Sonstige betriebliche Aufwendungen	-184	-215	-177	-165	-156
	<b>-686</b>	<b>-703</b>	<b>-655</b>	<b>-643</b>	<b>-644</b>
	<b>408</b>	<b>385</b>	<b>425</b>	<b>428</b>	<b>426</b>
<b>Finanzergebnis</b>					
Zinsen und ähnliche Finanzerträge	0	0	0	0	0
Zinsen und ähnliche Finanzaufwendungen	-153	-247	-279	-289	-315
	<b>-153</b>	<b>-247</b>	<b>-279</b>	<b>-289</b>	<b>-315</b>
<b>Ergebnis vor Steuern</b>	<b>255</b>	<b>138</b>	<b>146</b>	<b>139</b>	<b>111</b>
Steuern vom Einkommen und vom Ertrag	0	0	0	0	0
Sonstige Steuern	-44	-44	-44	-44	-44
	<b>-44</b>	<b>-44</b>	<b>-44</b>	<b>-44</b>	<b>-44</b>
<b>Jahresergebnis</b>	<b>211</b>	<b>94</b>	<b>102</b>	<b>95</b>	<b>67</b>

## Entwicklung ausgewählter Kennzahlen

	2021 Tsd. €	2020 Tsd. €	2019 Tsd. €	2018 Tsd. €	2017 Tsd. €
<b>Aktiva der Bilanz zum 31.12.</b>					
Anlagevermögen	4.731	4.922	5.122	5.323	5.526
Umlaufvermögen	1.319	1.228	1.212	1.150	1.088
Aktive Rechnungsabgrenzung	0	0	0	0	0
	<b>6.050</b>	<b>6.150</b>	<b>6.334</b>	<b>6.473</b>	<b>6.614</b>
<b>Passiva der Bilanz zum 31.12.</b>					
Eigenkapital	705	495	401	299	204
Rückstellungen	18	14	11	11	10
Verbindlichkeiten	5.314	5.633	5.910	6.149	6.394
Passive Rechnungsabgrenzung	13	8	12	14	6
	<b>6.050</b>	<b>6.150</b>	<b>6.334</b>	<b>6.473</b>	<b>6.614</b>
<b>Sonstige Bestandskennzahlen zum 31.12.</b>					
Finanzmittelfonds	596	530	559	553	535
Finanzverbindlichkeiten	4.986	5.326	5.599	5.847	6.091
<b>Strömungskennzahlen</b>					
Laufende Einnahmen	1.094	1.070	1.073	1.083	1.058
Cash Flow aus der laufenden Geschäftstätigkeit	448	312	260	306	253
Kreditaufnahmen (ohne Kontokorrent)	0	0	0	0	0
Investitionen	8	0	0	1	1



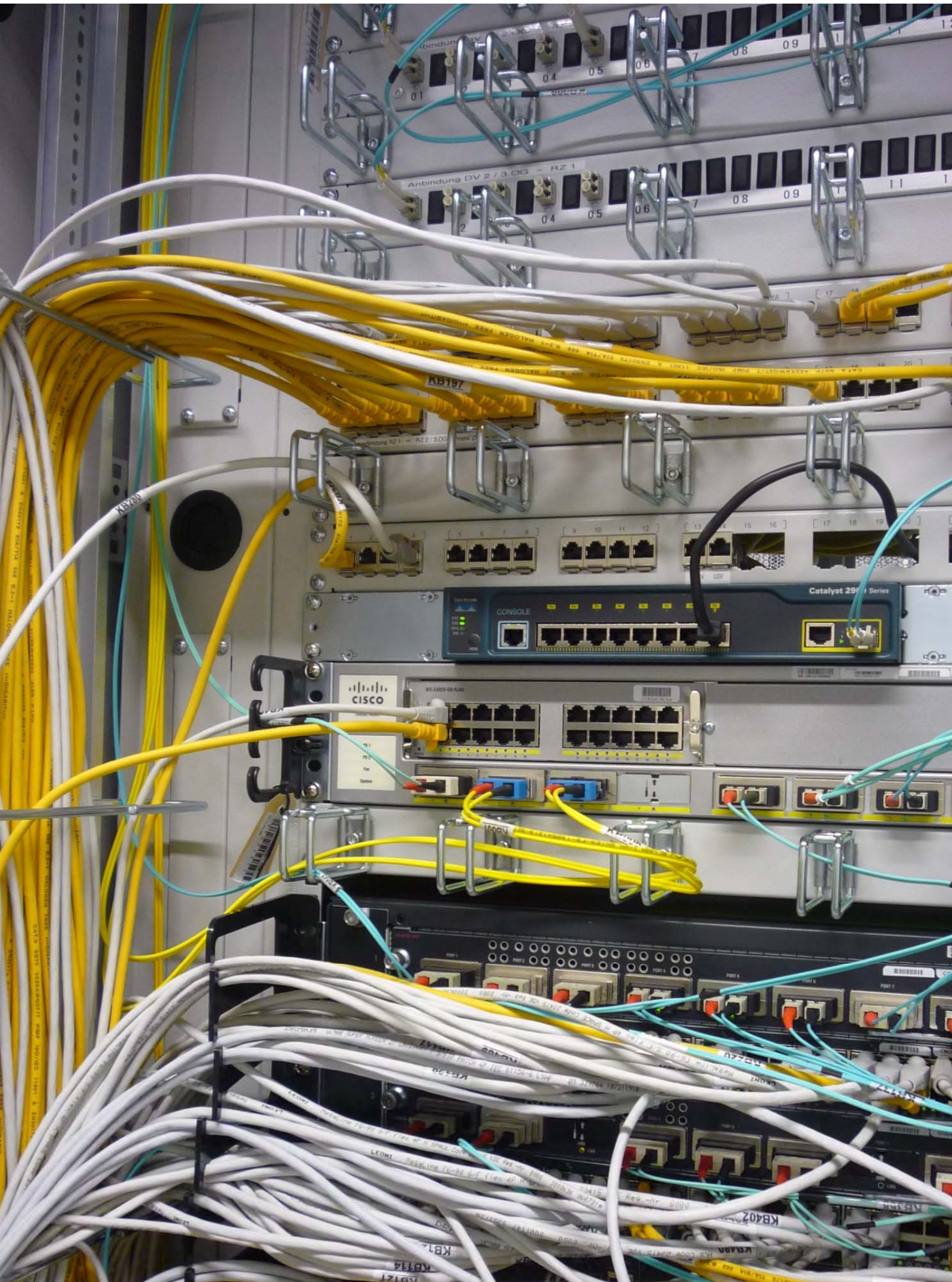

## Kommunaler Betrieb für Informationstechnik „KommunalBIT“ AöR





## Kommunaler Betrieb für Informationstechnik „KommunalBIT“ AöR

Kaiserstraße 30  
90763 Fürth  
Telefon: 0911/21777 0  
Telefax: 0911/21777 100  
Internet: www.kommunalbit.de

### Rechtsstatus

KommunalBIT ist ein selbstständiges gemeinsames Unternehmen der Städte Fürth, Erlangen und Schwabach sowie des Zweckverbands Informationstechnik Franken in der Rechtsform einer Anstalt des öffentlichen Rechts (gemeinsames Kommunalunternehmen) mit Dienstherrnfähigkeit.

### Stammkapitalverteilung

	Tsd. €	%
<b>Stammeinlagen</b>		
Stadt Fürth	20,0	33,3
Stadt Erlangen	20,0	33,3
Stadt Schwabach	10,0	16,7
Zweckverband Informations- technik Franken	10,0	16,7
	<b>60,0</b>	<b>100,0</b>

### Unternehmensgegenstand und öffentlicher Zweck

Die das Unternehmen tragenden juristischen Personen des öffentlichen Rechts (Träger) übertragen auf das Unternehmen die Aufgabe, umfassend Informationstechnik- und Kommunikationstechnik (ITK) -Dienstleistungen für die Träger zu erbringen und sie bei der Vorbereitung und Nutzung des Technikeinsatzes wirkungsvoll zu unterstützen. Das Kommunalunternehmen stellt als zentraler ITK-Dienstleister den Trägern ein umfassendes Angebot an Hard- und Software sowie von Dienstleistungen auf diesem Gebiet zur Verfügung. Dazu zählen insbesondere:

- Betrieb von Hard- und Software in Rechenzentren einschließlich Basisdienste (wie E-Mail, File- und Printdienste, Dokumentenmanagementsystem, Datenbanksysteme, Datensicherung, Datensicherheit, usw.),
- Anwendungsbetrieb, -betreuung und -entwicklung für IT-Anwendungen sowie Intranet- und Internetanwendungen aller Art,
- Dienstleistungen im Zusammenhang mit Datennetzen einschließlich des Übergangs zu öffentlichen Netzen,
- Bereitstellung von Hotline/Support für die Benutzer der Träger,

- Betreuung von Endgeräten aller Art,
- Projektleitung, Beratung, Vertragsabwicklung, Planung, Projektierung und Koordinierung übergreifender Projekte,
- Entwicklung und Fortschreibung von Standards von ITK-Systemen,
- IT-Fortbildungen,
- Zentrale Beschaffung und Beschaffungsabwicklung von ITK-Ausstattung (z.B. Hardware, Software, Netzkomponenten) einschließlich der Durchführung des förmlichen Beschaffungsverfahrens für das Unternehmen und die anschließende Bereitstellung für die Träger gegen Entgelt,
- Sprach- und Datendienste für die Träger, insbesondere Telekommunikation.

Sofern diese Kernaufgaben nicht beeinträchtigt werden, kann das Unternehmen vorstehende Aufgaben auch für andere juristische Personen des öffentlichen Rechts wahrnehmen.

### Organe des gemeinsamen Kommunalunternehmens

#### Vorstand

Walter Brosig

#### Verwaltungsrat

Peter Reiß, Oberbürgermeister Stadt Schwabach (Vorsitzender)

Markus Braun, Bürgermeister Stadt Fürth

Dr. Stefanie Ammon, Berufsm. Stadträtin Stadt Fürth, Stadtkämmerin

Dr. Florian Janik, Oberbürgermeister Stadt Erlangen

Thomas Ternes, Berufsm. Stadtrat Stadt Erlangen

Martin Walz, 1. Bürgermeister Markt Neunkirchen am Brand, Verbandsvorsitzender des Zweckverbands Informationstechnik Franken

Harald Schmitt, Personalratsvorsitzender

### Bezüge der Geschäftsführung

Der Vorstand erhielt im Jahr 2021 Bezüge in Höhe von 108.619 €.

### MitarbeiterInnen des gemeinsamen Kommunalunternehmens

Das Unternehmen beschäftigte im Geschäftsjahr 2021 durchschnittlich 79 MitarbeiterInnen. Im Vorjahr waren 67 MitarbeiterInnen für die Gesellschaft tätig. Hinzukamen wie im Vorjahr 15 Beamte.

## Entwicklung der Ertragslage

	2021 Tsd. €	2020 Tsd. €	2019 Tsd. €	2018 Tsd. €	2017 Tsd. €
<b>Betriebsergebnis</b>					
Umsatzerlöse	22.387	21.018	17.841	15.127	14.975
Sonstige betriebliche Erträge	1.425	1.104	1.369	56	152
	<b>23.812</b>	<b>22.122</b>	<b>19.210</b>	<b>15.183</b>	<b>15.127</b>
Materialaufwand	-9.468	-7.916	-6.157	-5.018	-4.746
Personalaufwand	-8.108	-7.484	-7.245	-5.407	-5.399
Abschreibungen	-4.989	-4.438	-3.900	-3.556	-3.203
Sonstige betriebliche Aufwendungen	-1.222	-1.205	-1.235	-1.050	-1.088
Aufwand aus Kostenüberdeckung	0	-1.032	-623	0	-559
	<b>-23.787</b>	<b>-22.075</b>	<b>-19.160</b>	<b>-15.031</b>	<b>-14.995</b>
	<b>25</b>	<b>47</b>	<b>50</b>	<b>152</b>	<b>132</b>
<b>Finanzergebnis</b>					
Zinsen und ähnliche Finanzerträge	157	153	134	41	40
Zinsen und ähnliche Finanzaufwendungen	-180	-198	-182	-192	-171
	<b>-23</b>	<b>-45</b>	<b>-48</b>	<b>-151</b>	<b>-131</b>
<b>Ergebnis vor Steuern</b>	<b>2</b>	<b>2</b>	<b>2</b>	<b>1</b>	<b>1</b>
Steuern vom Einkommen und vom Ertrag	0	0	0	0	0
Sonstige Steuern	-2	-2	-2	-1	-1
	<b>-2</b>	<b>-2</b>	<b>-2</b>	<b>-1</b>	<b>-1</b>
<b>Jahresergebnis</b>	<b>0</b>	<b>0</b>	<b>0</b>	<b>0</b>	<b>0</b>

## Entwicklung ausgewählter Kennzahlen

	2021	2020	2019	2018	2017
	Tsd. €	Tsd. €	Tsd. €	Tsd. €	Tsd. €
<b>Aktiva der Bilanz zum 31.12.</b>					
Anlagevermögen	19.922	17.513	14.832	12.211	10.239
Umlaufvermögen	4.588	3.419	6.849	6.736	3.288
Aktive Rechnungsabgrenzung	2.449	2.976	2.284	1.282	1.066
	<b>26.959</b>	<b>23.908</b>	<b>23.965</b>	<b>20.229</b>	<b>14.593</b>
<b>Passiva der Bilanz zum 31.12.</b>					
Eigenkapital	3.174	3.174	3.174	3.168	3.166
Sonderposten	36	38	6	10	17
Rückstellungen	12.057	9.706	7.770	5.348	5.508
Verbindlichkeiten	11.692	10.990	13.015	11.703	5.902
Passive Rechnungsabgrenzung	0	0	0	0	0
	<b>26.959</b>	<b>23.908</b>	<b>23.965</b>	<b>20.229</b>	<b>14.593</b>
<b>Sonstige Bestandskennzahlen zum 31.12.</b>					
Finanzmittelfonds	-2.339	-1.879	-1.125	-102	-907
Finanzverbindlichkeiten	8.464	8.567	10.042	9.153	3.739
<b>Strömungskennzahlen</b>					
Laufende Einnahmen	22.407	21.061	17.853	15.143	15.002
Cash Flow aus der laufenden Geschäftstätigkeit	6.233	6.265	3.584	2.242	3.148
Kreditaufnahmen (ohne Kontokorrent)	3.000	1.500	3.750	5.414	0
Investitionen	5.962	4.259	5.095	5.541	4.129



## Solarpark Atzenhof Fürth GmbH & Co. KG Renditefonds





## Solarpark Atzenhof Fürth GmbH & Co. KG Renditefonds

Dorfstraße 1  
39435 Egelin  
Telefon: 039268/3999 0  
Telefax: 039268/3999 39  
Internet: www.wpd.de

### Gesellschaftsverhältnisse

Gesellschafter	Tsd. €	%
WPD Windpark Dritte Management GmbH & Co. KG (Komplementärin)	0,0	0,0
Stadt Fürth (Kommanditistin)	500,0	33,2
Streubesitz (weitere Kommanditisten)	1.005,5	66,8
	<b>1.505,5</b>	<b>100,0</b>

### Unternehmensgegenstand und öffentlicher Zweck

Der Gesellschaftszweck wird verwirklicht durch

- die Errichtung und den Betrieb einer Photovoltaikanlage mit einer Gesamtnennleistung von ca. 1 MWp auf der Mülldeponie Atzenhof in Fürth sowie einer Photovoltaikanlage mit einer Nennleistung von ca. 10 kWp auf dem Dach der Schickedanzschule in Fürth zur Erzeugung von elektrischer Energie sowie den Verkauf der elektrischen Energie an Energieversorgungsunternehmen und den Verkauf der jeweiligen Photovoltaikanlagen,
- den Schutz der natürlichen Lebensgrundlagen, nämlich Boden, Wasser und Luft sowie des Waldes durch den Betrieb der Photovoltaikanlagen und der Erzeugung von Solarstrom,
- alle sonstige, mit dem vorgenannten Geschäftszweck im Zusammenhang stehende Handelsgeschäfte, Handlungen und Rechtsgeschäfte aller Art.

### Geschäftsführung und Vertretung

Zur Geschäftsführung und Vertretung der Gesellschaft ist die Komplementärin, die

WPD Windpark Dritte Management GmbH & Co. KG, Bremen, vertreten durch die wpd windmanager business GmbH, Bremen, wiederum vertreten durch die GeschäftsführerInnen, Herrn Dr. Klaus Meier, Herrn Carsten Meyer, Frau Delia Richter, Herrn Joachim Elsterkamp und Herrn Ian-Paul Grimble,

allein berechtigt und verpflichtet.

### Bezüge der Geschäftsführung

Aufgrund § 264a Absatz 2 HGB gelten auch bei doppelstöckigen Personengesellschaften als angabepflichtige Bezüge jene der gesetzlichen Vertreter der Komplementär-GmbH. Aus dem Anhang zum Jahresabschluss der Solarpark Atzenhof Fürth GmbH & Co. KG Renditefonds war abzuleiten, dass im Jahr 2021 ggf. erfolgte Vergütungen der wpd windmanager business GmbH an ihre GeschäftsführerInnen unter Bezugnahme auf § 288 Absatz 1 HGB nicht angeführt wurden.

### MitarbeiterInnen der Gesellschaft

Das Unternehmen beschäftigte aufgrund der im Gesellschaftsvertrag vereinbarten Komplementär-Vergütung im Geschäftsjahr 2021, ebenso wie im Vorjahr, kein eigenes Personal.

## Entwicklung der Ertragslage

	2021 Tsd. €	2020 Tsd. €	2019 Tsd. €	2018 Tsd. €	2017 Tsd. €
<b>Betriebsergebnis</b>					
Umsatzerlöse	447	502	518	529	489
Sonstige betriebliche Erträge	1	1	1	1	2
	<b>448</b>	<b>503</b>	<b>519</b>	<b>530</b>	<b>491</b>
Abschreibungen	-231	-231	-232	-231	-231
Sonstige betriebliche Aufwendungen	-75	-334	-85	-65	-68
	<b>-306</b>	<b>-565</b>	<b>-317</b>	<b>-296</b>	<b>-299</b>
	<b>142</b>	<b>-62</b>	<b>202</b>	<b>234</b>	<b>192</b>
<b>Finanzergebnis</b>					
Zinsen und ähnliche Finanzerträge	0	0	0	0	0
Zinsen und ähnliche Finanzaufwendungen	-9	-1	-1	-1	-3
	<b>-9</b>	<b>-1</b>	<b>-1</b>	<b>-1</b>	<b>-3</b>
<b>Ergebnis vor Steuern</b>	<b>133</b>	<b>-63</b>	<b>201</b>	<b>233</b>	<b>189</b>
Steuern vom Einkommen und vom Ertrag	-17	10	-28	-33	-26
Sonstige Steuern	0	0	0	0	0
	<b>-17</b>	<b>10</b>	<b>-28</b>	<b>-33</b>	<b>-26</b>
<b>Jahresergebnis</b>	<b>116</b>	<b>-53</b>	<b>173</b>	<b>200</b>	<b>163</b>

## Entwicklung ausgewählter Kennzahlen

	2021	2020	2019	2018	2017
	Tsd. €	Tsd. €	Tsd. €	Tsd. €	Tsd. €
<b>Aktiva der Bilanz zum 31.12.</b>					
Anlagevermögen	440	671	902	1.134	1.365
Umlaufvermögen	503	476	299	238	172
Aktive Rechnungsabgrenzung	0	0	0	0	0
	<b>943</b>	<b>1.147</b>	<b>1.201</b>	<b>1.372</b>	<b>1.537</b>
<b>Passiva der Bilanz zum 31.12.</b>					
Eigenkapital	584	815	1.094	1.252	1.414
Rückstellungen	357	330	99	119	121
Verbindlichkeiten	2	2	8	1	2
Passive Rechnungsabgrenzung	0	0	0	0	0
	<b>943</b>	<b>1.147</b>	<b>1.201</b>	<b>1.372</b>	<b>1.537</b>
<b>Sonstige Bestandskennzahlen zum 31.12.</b>					
Finanzmittelfonds	476	434	272	219	155
Finanzverbindlichkeiten	0	0	0	0	0
<b>Strömungskennzahlen</b>					
Laufende Einnahmen	447	503	519	529	491
Cash Flow aus der laufenden Geschäftstätigkeit	389	388	396	524	397
Kreditaufnahmen (ohne Kontokorrent)	0	0	0	0	0
Investitionen	0	0	0	0	0

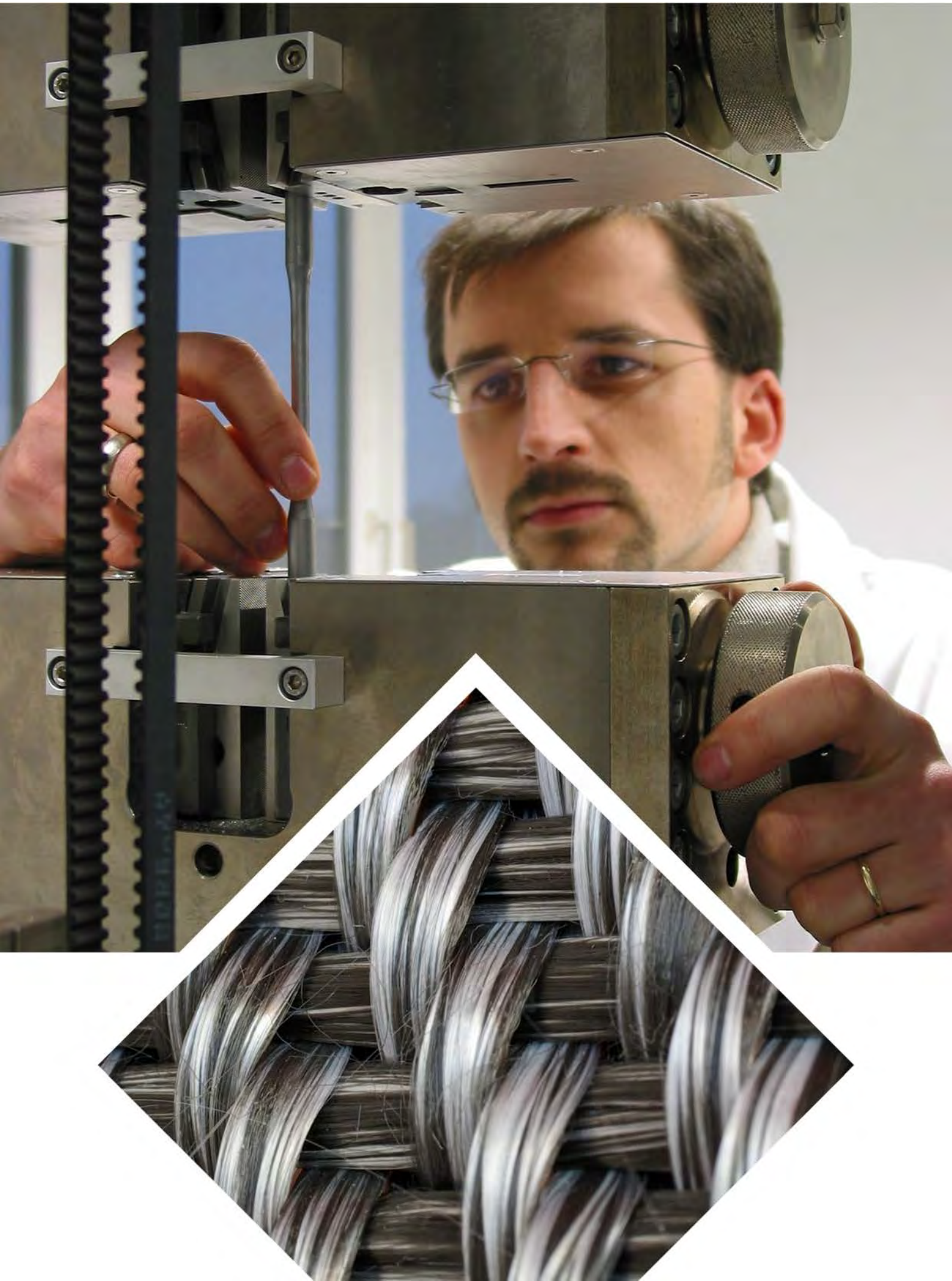

## Neue Materialien Fürth GmbH



## Neue Materialien Fürth GmbH

Dr.-Mack-Straße 81  
90762 Fürth  
Telefon: 0911/766 72 10  
Telefax: 0911/766 72 15  
Internet: www.nmfgmbh.de

### Gesellschaftsverhältnisse

	Tsd. €	%
<b>Gesellschafter</b>		
Stadt Fürth	7,5	15,0
Freistaat Bayern	29,0	58,0
Friedrich-Alexander-Universität Erlangen-Nürnberg	7,5	15,0
Industrie- und Handelskammer Nürnberg für Mittelfranken	2,5	5,0
Professor Dr. Marion Merklein	1,5	3,0
Professor Dr. Dietmar Drummer	1,0	2,0
Professor Dr. Carolin Körner	1,0	2,0
	<b>50,0</b>	<b>100,0</b>

### Unternehmensgegenstand und öffentlicher Zweck

Die Gesellschaft verfolgt den Zweck, Forschung und Entwicklung auf dem Gebiet Materialwissenschaften und Werkstofftechnik zu betreiben mit dem Ziel, die technologischen und wirtschaftlichen Wirkungspotentiale der Region Nordbayern, insbesondere der mittelfränkischen Unternehmen und damit des Wirtschaftsstandorts zu stärken.

Zur Verwirklichung des Gesellschaftszwecks dienen insbesondere:

- Forschung und Entwicklung, indem die Gesellschaft Forschungs- und Entwicklungsmaßnahmen betreibt, Forschungs- und Entwicklungsaufträge Dritter bearbeitet, Forschungs- und Entwicklungsarbeiten als Kooperationspartner von Institutionen und (Wirtschafts-) Unternehmen durchführt sowie Forschungsergebnisse beispielsweise durch Lehre, Veröffentlichungen oder Technologietransfer verbreitet.
- Projektierung und Fertigung von Prototypen und Kleinserien.

Zur Förderung des Gesellschaftszwecks kooperiert die Gesellschaft fachlich

- mit Universitäten und Fachhochschulen sowie anderen Forschungs- und Entwicklungsinstitutionen, insbesondere mit der Universität Erlangen-Nürnberg,
- mit der Neue Materialien Bayreuth GmbH zur Pflege der Marke „Kompetenzzentrum Neue Materialien“ sowie
- mit der Bayern Innovativ GmbH.

### Organe der Gesellschaft

#### Geschäftsführerinnen

Professor Dr. Marion Merklein  
Petra Walther

#### Beirat

bestehend aus mindestens 5 und höchstens 9 Mitgliedern, die von der Gesellschafterversammlung auf Vorschlag des Freistaats Bayern (als Mehrheitsgesellschafter der Neue Materialien Fürth GmbH) berufen werden; der Beirat hat sich am 03.07.2013 konstituiert

### Gesellschafterversammlung

#### Bezüge der Geschäftsführung

Dem Anhang zum Jahresabschluss war zu entnehmen, dass die Geschäftsführung die ihr im Jahr 2021 gewährten Bezüge unter Bezugnahme auf § 286 Absatz 4 HGB nicht angeführt hat.

#### MitarbeiterInnen der Gesellschaft

Das Unternehmen beschäftigte im Geschäftsjahr 2021, ebenso wie im Vorjahr, durchschnittlich 37 MitarbeiterInnen.



## Entwicklung der Ertragslage

	2021 Tsd. €	2020 Tsd. €	2019 Tsd. €	2018 Tsd. €	2017 Tsd. €
<b>Betriebsergebnis</b>					
Umsatzerlöse	2.414	1.915	2.489	2.764	2.868
Sonstige betriebliche Erträge	1.173	1.244	979	761	941
	<b>3.587</b>	<b>3.159</b>	<b>3.468</b>	<b>3.526</b>	<b>3.809</b>
Materialaufwand	-85	-60	-82	-237	-179
Personalaufwand	-2.279	-2.112	-2.248	-2.098	-2.084
Abschreibungen	-39	-57	-59	-179	-198
Sonstige betriebliche Aufwendungen	-1.218	-1.021	-1.060	-1.177	-1.223
	<b>-3.621</b>	<b>3.250</b>	<b>-3.449</b>	<b>-3.691</b>	<b>-3.684</b>
	<b>-34</b>	<b>-93</b>	<b>19</b>	<b>-165</b>	<b>125</b>
<b>Finanzergebnis</b>					
Zinsen und ähnliche Finanzerträge	0	0	0	0	0
Zinsen und ähnliche Finanzaufwendungen	0	0	0	0	0
	<b>0</b>	<b>0</b>	<b>0</b>	<b>0</b>	<b>0</b>
<b>Ergebnis vor Steuern</b>	<b>-34</b>	<b>-93</b>	<b>19</b>	<b>-165</b>	<b>125</b>
Steuern vom Einkommen und vom Ertrag	0	0	0	0	0
Sonstige Steuern	0	0	0	-1	-1
	<b>0</b>	<b>0</b>	<b>0</b>	<b>-1</b>	<b>-1</b>
<b>Jahresergebnis</b>	<b>-34</b>	<b>-93</b>	<b>19</b>	<b>-166</b>	<b>124</b>

## Entwicklung ausgewählter Kennzahlen

	2021 Tsd. €	2020 Tsd. €	2019 Tsd. €	2018 Tsd. €	2017 Tsd. €
<b>Aktiva der Bilanz zum 31.12.</b>					
Anlagevermögen	200	195	253	292	470
Umlaufvermögen	1.507	1.503	1.614	1.604	1.598
Aktive Rechnungsabgrenzung	20	23	25	29	25
	<b>1.727</b>	<b>1.721</b>	<b>1.892</b>	<b>1.925</b>	<b>2.093</b>
<b>Passiva der Bilanz zum 31.12.</b>					
Eigenkapital	1.347	1.381	1.474	1.455	1.621
Rückstellungen	240	240	298	224	252
Verbindlichkeiten	140	100	120	246	220
Passive Rechnungsabgrenzung	0	0	0	0	0
	<b>1.727</b>	<b>1.721</b>	<b>1.892</b>	<b>1.925</b>	<b>2.093</b>
<b>Sonstige Bestandskennzahlen zum 31.12.</b>					
Finanzmittelfonds	297	934	527	892	1.139
Finanzverbindlichkeiten	0	0	0	0	0
<b>Strömungskennzahlen</b>					
Laufende Einnahmen	3.476	3.180	3.468	3.526	3.808
Cash Flow aus der laufenden Geschäftstätigkeit	-592	407	-423	-247	442
Kreditaufnahmen (ohne Kontokorrent)	0	0	0	0	0
Investitionen	783	564	1.353	979	1.697



**IGZ Innovations- und Gründerzentrum  
Nürnberg-Fürth-Erlangen GmbH**



## IGZ Innovations- und Gründerzentrum Nürnberg-Fürth-Erlangen GmbH

Am Weichselgarten 7  
91058 Erlangen  
Telefon: 09131/691 100  
Telefax: 09131/691 111  
Internet: www.igz.de

### Gesellschaftsverhältnisse

	Tsd. €	%
<b>Gesellschafter</b>		
Stadt Fürth	5,000	14,1
Stadt Nürnberg	20,000	56,3
Stadt Erlangen	10,000	28,2
Industrie- und Handelskam- mer Nürnberg für Mittel- franken	0,250	0,7
Handwerkskammer für Mit- telfranken in Nürnberg	0,250	0,7
	<b>35,500</b>	<b>100,0</b>

### Unternehmensgegenstand und öffentlicher Zweck

Bildung einer Standortgemeinschaft für überwiegend neu gegründete Betriebe, die technologisch neue Produkte, Verfahren und Dienstleistungen entwickeln.

Ziel ist die Stärkung der Innovationskraft der regionalen Wirtschaft und die Schaffung neuer zukunftsorientierter Arbeitsplätze vor allem für mittelständische Betriebe.

Schwerpunkte der Tätigkeit sind die Vermietung von gewerblichen Räumen, der Unterhalt von Serviceeinrichtungen sowie die Betreuung der Unternehmen des Zentrums durch Information über Unternehmensplanung, durch Technologie-, Finanzierungs- und Marketingberatung sowie durch Vermittlung von Kontakten.

### Organe der Gesellschaft

#### GeschäftsführerIn

Matthias Hiegl

#### Gesellschafterversammlung

### Bezüge der Geschäftsführung

Die Geschäftsführung erfolgt auf der Grundlage eines Geschäftsbesorgungsvertrags mit der tec-generation GmbH. Veröffentlichungspflichtige Bezüge im Sinn von § 285 Nr. 9 Buchst. a HGB sind damit nicht gegeben.

### MitarbeiterInnen der Gesellschaft

Das Unternehmen beschäftigte im Geschäftsjahr 2021, ebenso wie im Vorjahr, durchschnittlich 3 MitarbeiterInnen.

## Entwicklung der Ertragslage

	2021 Tsd. €	2020 Tsd. €	2019 Tsd. €	2018 Tsd. €	2017 Tsd. €
<b>Betriebsergebnis</b>					
Umsatzerlöse	602	601	589	552	562
Sonstige betriebliche Erträge	4	0	2	70	95
	<b>606</b>	<b>601</b>	<b>591</b>	<b>622</b>	<b>657</b>
Personalaufwand	-136	-162	-222	-216	-208
Abschreibungen	-16	-12	-6	-183	-220
Sonstige betriebliche Aufwendungen	-431	-327	-242	-212	-267
	<b>-583</b>	<b>-501</b>	<b>-470</b>	<b>-611</b>	<b>-695</b>
	<b>23</b>	<b>100</b>	<b>121</b>	<b>11</b>	<b>-38</b>
<b>Finanzergebnis</b>					
Zinsen und ähnliche Finanzerträge	0	0	0	0	0
Zinsen und ähnliche Finanzaufwendungen	0	0	0	0	0
	<b>0</b>	<b>0</b>	<b>0</b>	<b>0</b>	<b>0</b>
<b>Ergebnis vor Steuern</b>	<b>23</b>	<b>100</b>	<b>121</b>	<b>11</b>	<b>-38</b>
Steuern vom Einkommen und vom Ertrag	0	0	0	0	0
Sonstige Steuern	-16	-17	-20	-20	-20
	<b>-16</b>	<b>-17</b>	<b>-20</b>	<b>-20</b>	<b>-20</b>
<b>Jahresergebnis</b>	<b>7</b>	<b>83</b>	<b>101</b>	<b>-9</b>	<b>-58</b>



## Entwicklung ausgewählter Kennzahlen

	2021 Tsd. €	2020 Tsd. €	2019 Tsd. €	2018 Tsd. €	2017 Tsd. €
<b>Aktiva der Bilanz zum 31.12.</b>					
Anlagevermögen	79	80	71	40	203
Umlaufvermögen	1.416	1.382	1.301	1.231	1.147
Aktive Rechnungsabgrenzung	0	1	1	1	1
	<b>1.495</b>	<b>1.463</b>	<b>1.373</b>	<b>1.271</b>	<b>1.351</b>
<b>Passiva der Bilanz zum 31.12.</b>					
Eigenkapital	1.377	1.369	1.286	1.185	1.194
Rückstellungen	19	14	16	21	21
Verbindlichkeiten	99	80	71	65	66
Passive Rechnungsabgrenzung	0	0	0	0	70
	<b>1.495</b>	<b>1.463</b>	<b>1.373</b>	<b>1.271</b>	<b>1.351</b>
<b>Sonstige Bestandskennzahlen zum 31.12.</b>					
Finanzmittelfonds	1.397	1.350	1.284	1.207	1.117
Finanzverbindlichkeiten	0	0	0	0	0
<b>Strömungskennzahlen</b>					
Laufende Einnahmen	602	599	591	482	565
Cash Flow aus der laufenden Geschäftstätigkeit	63	87	115	110	66
Kreditaufnahmen (ohne Kontokorrent)	0	0	0	0	0
Investitionen	15	21	38	20	0



## Bremerhaven-Lehe Windkraft Beteiligungsgesellschaft mbH



## Bremerhaven-Lehe Windkraft Beteiligungsgesellschaft mbH

Leyher Straße 69  
90763 Fürth  
Telefon: 0911/9704 4000  
Telefax: 0911/9704 4001  
Internet: www.infra-fuerth.de

### Gesellschaftsverhältnisse

	Tsd. €	%
<b>Gesellschafter</b>		
infra fürth gmbh	18,750	75,0
Herzo Werke GmbH	6,250	25,0
	<b>25,000</b>	<b>100,0</b>

### Unternehmensgegenstand und öffentlicher Zweck

Geschäftsführung und Vertretung der Bremerhaven-Lehe Windkraft GmbH & Co. KG mit Sitz in Bremerhaven, als deren persönlich haftende Gesellschafterin.

### Organe der Gesellschaft

#### Geschäftsführer

Marcus Steurer  
Jürgen Bauer

#### Gesellschafterversammlung

### Bezüge der Geschäftsführung

Herr Bauer erhielt aus seiner Organstellung im Jahr 2021 keine Bezüge. Die Geschäftsführertätigkeit von Herrn Steurer ist durch seine ihm von der infra fürth gmbh gewährten Bezüge mitabgegolten.

### MitarbeiterInnen der Gesellschaft

Das Unternehmen beschäftigte im Geschäftsjahr 2021, ebenso wie im Vorjahr, kein eigenes Personal.

## Entwicklung der Ertragslage

	2021 Tsd. €	2020 Tsd. €	2019 Tsd. €	2018 Tsd. €	2017 Tsd. €
<b>Betriebsergebnis</b>					
Umsatzerlöse	3	3	3	3	3
Sonstige betriebliche Erträge	0	0	0	0	0
	3	3	3	3	3
Materialaufwand	0	0	0	0	0
Sonstige betriebliche Aufwendungen	-2	-2	-2	-2	-2
	-2	-2	-2	-2	-2
	1	1	1	1	1
<b>Finanzergebnis</b>					
Zinsen und ähnliche Finanzerträge	0	0	0	0	0
Zinsen und ähnliche Finanzaufwendungen	0	0	0	0	0
	0	0	0	0	0
<b>Ergebnis vor Steuern</b>	1	1	1	1	1
Steuern vom Einkommen und vom Ertrag	0	0	0	0	0
Sonstige Steuern	0	0	0	0	0
	0	0	0	0	0
<b>Jahresergebnis</b>	1	1	1	1	1

## Entwicklung ausgewählter Kennzahlen

	2021 Tsd. €	2020 Tsd. €	2019 Tsd. €	2018 Tsd. €	2017 Tsd. €
<b>Aktiva der Bilanz zum 31.12.</b>					
Anlagevermögen	0	0	0	0	0
Umlaufvermögen	43	42	42	41	41
Aktive Rechnungsabgrenzung	0	0	0	0	0
	<b>43</b>	<b>42</b>	<b>42</b>	<b>41</b>	<b>41</b>
<b>Passiva der Bilanz zum 31.12.</b>					
Eigenkapital	41	40	40	39	38
Rückstellungen	2	2	2	2	2
Verbindlichkeiten	0	0	0	0	1
Passive Rechnungsabgrenzung	0	0	0	0	0
	<b>43</b>	<b>42</b>	<b>42</b>	<b>41</b>	<b>41</b>
<b>Sonstige Bestandskennzahlen zum 31.12.</b>					
Finanzmittelfonds	40	39	39	38	37
Finanzverbindlichkeiten	0	0	0	0	0
<b>Strömungskennzahlen</b>					
Laufende Einnahmen	3	3	3	3	3
Cash Flow aus der laufenden Geschäftstätigkeit	1	1	1	1	1
Kreditaufnahmen (ohne Kontokorrent)	0	0	0	0	0
Investitionen	0	0	0	0	0





27 Bremerhaven  
-Geestemünde  
Bremerhaven  
-Zentrum  
Havenwelten  
Nordenham  
212  
500 m

## Bremerhaven-Lehe Windkraft GmbH & Co. KG



## Bremerhaven-Lehe Windkraft GmbH & Co. KG

Leyher Straße 69  
90763 Fürth  
Telefon: 0911/9704 4000  
Telefax: 0911/9704 4001  
Internet: www.infra-fuerth.de

### Gesellschaftsverhältnisse

	Tsd. €	%
<b>Gesellschafter</b>		
Bremerhaven-Lehe Windkraft Beteiligungsgesellschaft mbH (Komplementärin)	0,000	0,0
Kommanditisten		
infra fürth gmbh	1,875	75,0
Herzo Werke GmbH	625	25,0
	<b>2,500</b>	<b>100,0</b>

### Unternehmensgegenstand und öffentlicher Zweck

Erzeugung regenerativer Energien und damit der Schutz der natürlichen Lebensgrundlagen, insbesondere durch die Errichtung und den Betrieb einer Windkraftanlage in Bremerhaven, Stadtteil Lehe.

### Geschäftsführung und Vertretung

Zur Geschäftsführung und Vertretung der Gesellschaft ist die Komplementärin, die

Bremerhaven-Lehe Windkraft Beteiligungsgesellschaft mbH, Fürth, vertreten durch die Geschäftsführer, Herrn Marcus Steurer und Herrn Jürgen Bauer,

allein berechtigt und verpflichtet.

### Bezüge der Geschäftsführung

Aufgrund § 264a Absatz 2 HGB gelten als angabepflichtige Bezüge jene der gesetzlichen Vertreter der Komplementär-GmbH. Es wird deshalb auf die entsprechenden Erläuterungen zur Bremerhaven-Lehe Windkraft Beteiligungsgesellschaft mbH verwiesen.

### MitarbeiterInnen der Gesellschaft

Das Unternehmen beschäftigte im Geschäftsjahr 2021, ebenso wie im Vorjahr, kein eigenes Personal.

## Entwicklung der Ertragslage

	2021 Tsd. €	2020 Tsd. €	2019 Tsd. €	2018 Tsd. €	2017 Tsd. €
<b>Betriebsergebnis</b>					
Umsatzerlöse	1.280	1.387	1.387	1.255	1.393
Sonstige betriebliche Erträge	9	17	9	8	14
	<b>1.289</b>	<b>1.404</b>	<b>1.396</b>	<b>1.263</b>	<b>1.407</b>
Materialaufwand	-258	-260	-257	-249	-248
Abschreibungen	-521	-521	-521	-521	-521
Sonstige betriebliche Aufwendungen	-238	-238	-208	-193	-228
	<b>-1.017</b>	<b>-1.019</b>	<b>-986</b>	<b>-963</b>	<b>-997</b>
	<b>272</b>	<b>385</b>	<b>412</b>	<b>300</b>	<b>410</b>
<b>Finanzergebnis</b>					
Zinsen und ähnliche Finanzerträge	0	0	0	3	0
Zinsen und ähnliche Finanzaufwendungen	-180	-180	-195	-212	-228
	<b>-180</b>	<b>-180</b>	<b>-195</b>	<b>-209</b>	<b>-228</b>
<b>Ergebnis vor Steuern</b>	<b>92</b>	<b>205</b>	<b>215</b>	<b>91</b>	<b>182</b>
Steuern vom Einkommen und vom Ertrag	0	-26	-2	-24	-29
Sonstige Steuern	0	0	0	0	0
	<b>0</b>	<b>-26</b>	<b>-2</b>	<b>-24</b>	<b>-29</b>
<b>Jahresergebnis</b>	<b>92</b>	<b>179</b>	<b>213</b>	<b>115</b>	<b>153</b>

## Entwicklung ausgewählter Kennzahlen

	2021	2020	2019	2018	2017
	Tsd. €	Tsd. €	Tsd. €	Tsd. €	Tsd. €
<b>Aktiva der Bilanz zum 31.12.</b>					
Anlagevermögen	4.128	4.650	5.171	5.693	6.214
Umlaufvermögen	1.977	1.966	1.930	1.742	1.827
Aktive Rechnungsabgrenzung	1.553	1.665	1.776	1.888	2.000
	<b>7.658</b>	<b>8.281</b>	<b>8.877</b>	<b>9.323</b>	<b>10.041</b>
<b>Passiva der Bilanz zum 31.12.</b>					
Eigenkapital	2.851	2.959	2.980	2.867	2.852
Rückstellungen	317	252	243	384	187
Verbindlichkeiten	4.367	4.939	5.516	5.926	6.848
Passive Rechnungsabgrenzung	123	131	138	146	154
	<b>7.658</b>	<b>8.281</b>	<b>8.877</b>	<b>9.323</b>	<b>10.041</b>
<b>Sonstige Bestandskennzahlen zum 31.12.</b>					
Finanzmittelfonds	899	792	649	497	366
Finanzverbindlichkeiten	4.275	4.815	5.355	5.895	6.435
<b>Strömungskennzahlen</b>					
Laufende Einnahmen	1.280	1.404	1.388	1.258	1.560
Cash Flow aus der laufenden Geschäftstätigkeit	847	883	792	771	643
Kreditaufnahmen (ohne Kontokorrent)	0	0	0	0	0
Investitionen	0	0	0	0	0







## Ökostrom Franken Verwaltungs-GmbH



## Ökostrom Franken Verwaltungs-GmbH

Leyher Straße 69  
90763 Fürth  
Telefon: 0911/9704 4000  
Telefax: 0911/9704 4001  
Internet: www.infra-fuerth.de

### Gesellschaftsverhältnisse

	Tsd. €	%
<b>Gesellschafter</b>		
infra fürth gmbh	12,5	50,0
N-ERGIE Regenerativ GmbH	12,5	50,0
	<b>25,0</b>	<b>100,0</b>

### Unternehmensgegenstand und öffentlicher Zweck

Der Gegenstand des Unternehmens ist neben der Verwaltung eigenen Vermögens die Übernahme der persönlichen Haftung und die Geschäftsführung bei Personengesellschaften, insbesondere bei der Ökostrom Franken GmbH & Co. KG.

### Organe der Gesellschaft

#### Geschäftsführer

Martin Grimmeisen (seit 27.09.2021)  
Dr. Michael Kolloch (seit 27.09.2021)

#### Gesellschafterversammlung

### Bezüge der Geschäftsführung

Die Geschäftsführer erhielten aus ihrer Organstellung im Rumpfgeschäftsjahr 2021 keine Bezüge.

### MitarbeiterInnen der Gesellschaft

Das Unternehmen beschäftigte im Rumpfgeschäftsjahr 2021 kein eigenes Personal.

## Entwicklung der Ertragslage

	2021 Tsd. €	*) Tsd. €	*) Tsd. €	*) Tsd. €	*) Tsd. €
<b>Betriebsergebnis</b>					
Umsatzerlöse	4				
Sonstige betriebliche Erträge	0				
	4				
Materialaufwand	0				
Sonstige betriebliche Aufwendungen	-5				
	-5				
	-1				
<b>Finanzergebnis</b>					
Zinsen und ähnliche Finanzerträge	0				
Zinsen und ähnliche Finanzaufwendungen	0				
	0				
<b>Ergebnis vor Steuern</b>	-1				
Steuern vom Einkommen und vom Ertrag	0				
Sonstige Steuern	0				
	0				
<b>Jahresergebnis</b>	-1				

\*) Für die Geschäftsjahre 2017 bis 2020 entfallen die Werte, da die Gesellschaft erst am 27.09.2021 gegründet wurde.

## Entwicklung ausgewählter Kennzahlen

	2021 Tsd. €	*) Tsd. €	*) Tsd. €	*) Tsd. €	*) Tsd. €
<b>Aktiva der Bilanz zum 31.12.</b>					
Anlagevermögen	0				
Umlaufvermögen	30				
Aktive Rechnungsabgrenzung	0				
	<b>30</b>				
<b>Passiva der Bilanz zum 31.12.</b>					
Eigenkapital	24				
Rückstellungen	2				
Verbindlichkeiten	4				
Passive Rechnungsabgrenzung	0				
	<b>30</b>				
<b>Sonstige Bestandskennzahlen zum 31.12.</b>					
Finanzmittelfonds	25				
Finanzverbindlichkeiten	0				
<b>Strömungskennzahlen</b>					
Laufende Einnahmen	4				
Cash Flow aus der laufenden Geschäftstätigkeit	2				
Kreditaufnahmen (ohne Kontokorrent)	0				
Investitionen	0				

\*) Für die Geschäftsjahre 2017 bis 2020 entfallen die Werte, da die Gesellschaft erst am 27.09.2021 gegründet wurde.



## Ökostrom Franken GmbH & Co. KG





## Ökostrom Franken GmbH & Co. KG

Leyher Straße 69  
90763 Fürth  
Telefon: 0911/9704 4000  
Telefax: 0911/9704 4001  
Internet: www.infra-fuerth.de

### Gesellschaftsverhältnisse

	€	%
<b>Gesellschafter</b>		
Ökostrom Franken Verwaltungs-GmbH (Komplementärin)	0,00	0,0
Kommanditisten		
infra fürth gmbh	376,50	25,1
N-ERGIE Regenerativ GmbH	376,50	25,1
ESTW Erlanger Stadtwerke AG	223,50	14,9
Stadtwerke Schwabach GmbH	223,50	14,9
Stadtwerke Stein GmbH & Co. KG	150,00	10,0
Gemeindewerke Wendelstein KU	150,00	10,0
	<b>1.500,00</b>	<b>100,0</b>

### Unternehmensgegenstand und öffentlicher Zweck

Der Gesellschaftszweck ist die Errichtung und der Betrieb von regenerativen Energieanlagen, insbesondere von Photovoltaikanlagen einschließlich der Vermarktung des erzeugten Stroms.

### Geschäftsführung und Vertretung

Zur Geschäftsführung und Vertretung der Gesellschaft ist die Komplementärin, die

Ökostrom Franken Verwaltungs-GmbH, Fürth,  
vertreten durch die Geschäftsführer,  
Herrn Martin Grimmeisen und  
Herrn Dr. Michael Kolloch,

allein berechtigt und verpflichtet.

### Bezüge der Geschäftsführung

Aufgrund § 264a Absatz 2 HGB gelten als angabepflichtige Bezüge jene der gesetzlichen Vertreter der Komplementär-GmbH. Es wird deshalb auf die entsprechenden Erläuterungen zur Ökostrom Franken Verwaltungs-GmbH verwiesen.

### MitarbeiterInnen der Gesellschaft

Das Unternehmen beschäftigte im Rumpfgeschäftsjahr 2021 kein eigenes Personal.

## Entwicklung der Ertragslage

	2021 Tsd. €	*) Tsd. €	*) Tsd. €	*) Tsd. €	*) Tsd. €
<b>Betriebsergebnis</b>					
Umsatzerlöse	0				
Sonstige betriebliche Erträge	0				
	0				
Materialaufwand	0				
Sonstige betriebliche Aufwendungen	-25				
	-25				
<b>Finanzergebnis</b>					
Zinsen und ähnliche Finanzerträge	0				
Zinsen und ähnliche Finanzaufwendungen	-1				
	-1				
<b>Ergebnis vor Steuern</b>	-26				
Steuern vom Einkommen und vom Ertrag	0				
Sonstige Steuern	0				
	0				
<b>Jahresergebnis</b>	-26				

\*) Für die Geschäftsjahre 2017 bis 2020 entfallen die Werte, da die Gesellschaft erst am 11.10.2021 gegründet wurde.

## Entwicklung ausgewählter Kennzahlen

	2021 Tsd. €	*) Tsd. €	*) Tsd. €	*) Tsd. €	*) Tsd. €
<b>Aktiva der Bilanz zum 31.12.</b>					
Anlagevermögen	2.567				
Umlaufvermögen	1.291				
Aktive Rechnungsabgrenzung	1				
	<b>3.859</b>				
<b>Passiva der Bilanz zum 31.12.</b>					
Eigenkapital	226				
Rückstellungen	16				
Verbindlichkeiten	3.617				
Passive Rechnungsabgrenzung	0				
	<b>3.859</b>				
<b>Sonstige Bestandskennzahlen zum 31.12.</b>					
Finanzmittelfonds	800				
Finanzverbindlichkeiten	550				
<b>Strömungskennzahlen</b>					
Laufende Einnahmen	0				
Cash Flow aus der laufenden Geschäftstätigkeit	2.565				
Kreditaufnahmen (ohne Kontokorrent)	550				
Investitionen	2.567				

\*) Für die Geschäftsjahre 2017 bis 2020 entfallen die Werte, da die Gesellschaft erst am 11.10.2021 gegründet wurde.



## FLEMMMA W.1 Energie GmbH & Co. KG





## FLEMMA W.1 Energie GmbH & Co. KG

Milchhofstraße 24  
92318 Neumarkt i.d.OPf.  
Telefon: 09181/26569 0  
Telefax: 09181/26569 29  
Internet: www.jura-energy.com

### Gesellschaftsverhältnisse

	Tsd. €	%
<b>Gesellschafter</b>		
Windenergie FLEMMA / N-ERGIE Verwaltungs GmbH (Komplementärin ab 01.02.2018)	0,0	0,0
Kommanditisten infra fürth gmbh	1.700,0	25,0
N-ERGIE Regenerativ GmbH	2.290,0	33,7
Stadtwerke Schwabach GmbH	1.300,0	19,1
Bürgerbeteiligung Wind- park Illschwang GbR	800,0	11,7
Stadtwerke Amberg Hol- ding GmbH	510,0	7,5
Gemeinde Illschwang	100,0	1,5
FLEMMA GmbH & Co. KG	100,0	1,5
	<b>6.800,0</b>	<b>100,0</b>

### Unternehmensgegenstand und öffentlicher Zweck

Unternehmenszweck ist die Errichtung und der Betrieb von regenerativen Energieanlagen, insbesondere von Windkraftanlagen im Bereich der Gemeinden Illschwang und Birkland.

### Geschäftsführung und Vertretung

Zur Geschäftsführung und Vertretung der Gesellschaft ist die Komplementärin, seit 01.02.2018 ist dies die

Windenergie FLEMMA / N-ERGIE Verwaltungs GmbH,  
Nürnberg, vertreten durch die Geschäftsführer,  
Herrn Martin Fürst und Herrn Carsten Eckardt,

allein berechtigt und verpflichtet.

### Bezüge der Geschäftsführung

Aufgrund § 264a Absatz 2 HGB gelten als angabepflichtige Bezüge jene der gesetzlichen Vertreter der Komplementär-GmbH. Dem Anhang zum Jahresabschluss der FLEMMA W.1 Energie GmbH & Co. KG war zu entnehmen, dass die beiden Geschäftsführer im Jahr 2021 keine Vergütung erhielten.

### MitarbeiterInnen der Gesellschaft

Das Unternehmen beschäftigte im Geschäftsjahr 2021, ebenso wie im Vorjahr, kein eigenes Personal.

## Entwicklung der Ertragslage

	2021 Tsd. €	2020 Tsd. €	2019 Tsd. €	2018 Tsd. €	2017 Tsd. €
<b>Betriebsergebnis</b>					
Umsatzerlöse	2.662	2.780	3.024	2.530	2.952
Sonstige betriebliche Erträge	12	5	0	189	3
	<b>2.674</b>	<b>2.785</b>	<b>3.024</b>	<b>2.719</b>	<b>2.955</b>
Materialaufwand	-349	-401	-444	-425	-438
Abschreibungen	-1.577	-1.576	-1.577	-1.576	-1.575
Sonstige betriebliche Aufwendungen	-292	-223	-168	-176	-192
	<b>-2.218</b>	<b>-2.200</b>	<b>-2.189</b>	<b>-2.177</b>	<b>-2.205</b>
	<b>456</b>	<b>585</b>	<b>835</b>	<b>542</b>	<b>750</b>
<b>Finanzergebnis</b>					
Zinsen und ähnliche Finanzerträge	0	0	0	0	0
Zinsen und ähnliche Finanzaufwendungen	-240	-280	-325	-367	-408
	<b>-240</b>	<b>-280</b>	<b>-325</b>	<b>-367</b>	<b>-408</b>
<b>Ergebnis vor Steuern</b>	<b>216</b>	<b>305</b>	<b>510</b>	<b>175</b>	<b>342</b>
Steuern vom Einkommen und vom Ertrag	-24	-31	-49	-15	-43
Sonstige Steuern	0	0	0	0	0
	<b>-24</b>	<b>-31</b>	<b>-49</b>	<b>-15</b>	<b>-43</b>
<b>Jahresergebnis</b>	<b>192</b>	<b>274</b>	<b>461</b>	<b>160</b>	<b>299</b>

## Entwicklung ausgewählter Kennzahlen

	2021	2020	2019	2018	2017
	Tsd. €	Tsd. €	Tsd. €	Tsd. €	Tsd. €
<b>Aktiva der Bilanz zum 31.12.</b>					
Anlagevermögen	11.396	12.954	14.530	16.107	17.666
Umlaufvermögen	2.413	2.367	2.189	1.738	1.867
Aktive Rechnungsabgrenzung	127	127	154	149	140
	<b>13.936</b>	<b>15.448</b>	<b>16.873</b>	<b>17.994</b>	<b>19.673</b>
<b>Passiva der Bilanz zum 31.12.</b>					
Eigenkapital	6.992	7.128	7.013	6.551	6.392
Rückstellungen	361	246	191	131	148
Verbindlichkeiten	6.583	8.074	9.669	11.312	13.133
Passive Rechnungsabgrenzung	0	0	0	0	0
	<b>13.936</b>	<b>15.448</b>	<b>16.873</b>	<b>17.994</b>	<b>19.673</b>
<b>Sonstige Bestandskennzahlen zum 31.12.</b>					
Finanzmittelfonds	461	517	3	-317	-262
Finanzverbindlichkeiten	6.450	8.050	9.650	11.251	12.851
<b>Strömungskennzahlen</b>					
Laufende Einnahmen	2.674	2.786	3.024	2.719	2.955
Cash Flow aus der laufenden Geschäftstätigkeit	1.787	2.195	1.975	1.563	1.659
Kreditaufnahmen (ohne Kontokorrent)	0	0	0	0	0
Investitionen	19	0	0	18	0



solid GmbH



## solid GmbH

Benno-Strauß-Straße 7  
90763 Fürth  
Telefon: 0911/810 270  
Telefax: 0911/810 2711  
Internet: www.solid.de

### Gesellschaftsverhältnisse

	Tsd. €	%
<b>Gesellschafter</b>		
infra fürth gmbh	8,2	22,2
N-ERGIE Aktiengesellschaft	18,7	50,7
Erlanger Stadtwerke AG	5,2	14,1
Stadtwerke Schwabach GmbH	2,6	7,0
Stadtwerke Ansbach GmbH	2,2	6,0
	<b>36,9</b>	<b>100,0</b>

### Unternehmensgegenstand und öffentlicher Zweck

Beratung, Unterstützung und Information bei der Verbreitung des Einsatzes erneuerbarer Energien und Energieeffizienz und den für die Energiewende notwendigen Umbau der Energieversorgung und Energieverwendung in der Region.

solid begleitet die Gesellschafter und verbundenen Unternehmen auf ihrem Weg in das Zeitalter der erneuerbaren Energien.

Schwerpunkt der Tätigkeit sind Projekte, welche sich mit innovativen Themen und Fragestellungen aus dem Bereich der erneuerbaren Energien und Energieeffizienzen befassen.

### Organe der Gesellschaft

#### Geschäftsführer

Markus Rützel

#### Gesellschafterversammlung

### Bezüge der Geschäftsführung

Dem Anhang zum Jahresabschluss war zu entnehmen, dass die Geschäftsführung die ihr im Jahr 2021 gewährten Bezüge unter Bezugnahme auf § 286 Absatz 4 HGB nicht angeführt hat.

### MitarbeiterInnen der Gesellschaft

Das Unternehmen beschäftigte im Geschäftsjahr 2021, ebenso wie im Vorjahr, durchschnittlich 11 MitarbeiterInnen.

## Entwicklung der Ertragslage

	2021 Tsd. €	2020 Tsd. €	2019 Tsd. €	2018 Tsd. €	2017 Tsd. €
<b>Betriebsergebnis</b>					
Umsatzerlöse	917	1.168	1.219	770	396
Sonstige betriebliche Erträge	4	73	2	5	2
	<b>921</b>	<b>1.241</b>	<b>1.221</b>	<b>775</b>	<b>398</b>
Materialaufwand	-181	-360	-526	-155	-56
Personalaufwand	-617	-553	-477	-368	-285
Abschreibungen	-13	-14	-12	-10	-5
Sonstige betriebliche Aufwendungen	-104	-185	-99	-126	-61
	<b>-914</b>	<b>-1.112</b>	<b>-1.114</b>	<b>-659</b>	<b>-407</b>
	<b>6</b>	<b>129</b>	<b>107</b>	<b>116</b>	<b>-9</b>
<b>Finanzergebnis</b>					
Zinsen und ähnliche Finanzerträge	0	0	0	0	0
Zinsen und ähnliche Finanzaufwendungen	0	0	0	0	0
	<b>0</b>	<b>0</b>	<b>0</b>	<b>0</b>	<b>0</b>
<b>Ergebnis vor Steuern</b>	<b>6</b>	<b>129</b>	<b>107</b>	<b>116</b>	<b>-9</b>
Steuern vom Einkommen und vom Ertrag	-2	-40	-33	-35	1
Sonstige Steuern	0	0	0	0	0
	<b>-2</b>	<b>-40</b>	<b>-33</b>	<b>-35</b>	<b>1</b>
<b>Jahresergebnis</b>	<b>4</b>	<b>89</b>	<b>74</b>	<b>81</b>	<b>-8</b>



## Entwicklung ausgewählter Kennzahlen

	2021 Tsd. €	2020 Tsd. €	2019 Tsd. €	2018 Tsd. €	2017 Tsd. €
<b>Aktiva der Bilanz zum 31.12.</b>					
Anlagevermögen	19	20	24	23	12
Umlaufvermögen	683	714	942	511	257
Aktive Rechnungsabgrenzung	20	8	3	6	4
	<b>722</b>	<b>742</b>	<b>969</b>	<b>540</b>	<b>273</b>
<b>Passiva der Bilanz zum 31.12.</b>					
Eigenkapital	457	454	280	206	125
Rückstellungen	87	163	388	168	77
Verbindlichkeiten	178	125	301	166	71
Passive Rechnungsabgrenzung	0	0	0	0	0
	<b>722</b>	<b>742</b>	<b>969</b>	<b>540</b>	<b>273</b>
<b>Sonstige Bestandskennzahlen zum 31.12.</b>					
Finanzmittelfonds	176	191	74	11	122
Finanzverbindlichkeiten	0	0	0	0	0
<b>Strömungskennzahlen</b>					
Laufende Einnahmen	921	1.177	1.221	775	396
Cash Flow aus der laufenden Geschäftstätigkeit	-3	42	75	-90	-24
Kreditaufnahmen (ohne Kontokorrent)	0	0	0	0	0
Investitionen	12	10	12	21	5



## Bürgerwindpark Denkendorf GmbH & Co. KG



## Bürgerwindpark Denkendorf GmbH & Co. KG

Puschkinstraße 7  
85095 Denkendorf  
Telefon: 08466/9038567  
Internet: www.buergerwindpark-denkendorf.de

### Gesellschaftsverhältnisse

	Tsd. €	%
<b>Gesellschafter</b>		
Bürgerwindpark Denkendorf Verwaltungs GmbH (Komplementärin)	0,0	0,0
Kommanditisten		
infra fürth gmbh	603,0	9,0
N-ERGIE Regenerativ GmbH	1.681,7	25,1
Stadtwerke Schwabach GmbH	603,0	9,0
Gemeindewerke Wendel- stein	250,0	3,7
neoVIS Energie GmbH	350,0	5,2
Streubesitz (weitere Kom- manditisten)	3.212,3	48,0
	<b>6.700,0</b>	<b>100,0</b>

### Unternehmensgegenstand und öffentlicher Zweck

Projektentwicklung, Planung, Errichtung und der Betrieb von Windkraftanlagen zur Stromerzeugung einschließlich notwendiger Infrastrukturmaßnahmen.

### Geschäftsführung und Vertretung

Zur Geschäftsführung und Vertretung der Gesellschaft ist die Komplementärin, die

Bürgerwindpark Denkendorf Verwaltungs GmbH, Denkendorf, vertreten durch die Geschäftsführer, Herrn Armin Geyer und Herrn Stephan Schinko,

allein berechtigt und verpflichtet.

### Bezüge der Geschäftsführung

Aufgrund § 264a Absatz 2 HGB gelten als angabepflichtige Bezüge jene der gesetzlichen Vertreter der Komplementär-GmbH. Dem Anhang zum Jahresabschluss der Bürgerwindpark Denkendorf GmbH & Co. KG war zu entnehmen, dass die Geschäftsführung die im Jahr 2021 erfolgten Vergütungen der Bürgerwindpark Denkendorf Verwaltungs GmbH unter Bezugnahme auf § 286 Absatz 4 HGB nicht angeführt hat.

### MitarbeiterInnen der Gesellschaft

Das Unternehmen beschäftigte im Geschäftsjahr 2021, ebenso wie im Vorjahr, kein eigenes Personal.

## Entwicklung der Ertragslage

	2021 Tsd. €	2020 Tsd. €	2019 Tsd. €	2018 Tsd. €	2017 Tsd. €
<b>Betriebsergebnis</b>					
Umsatzerlöse	1.724	1.825	1.992	1.812	1.873
Sonstige betriebliche Erträge	20	0	15	0	0
	<b>1.744</b>	<b>1.825</b>	<b>2.007</b>	<b>1.812</b>	<b>1.873</b>
Materialaufwand	-234	-209	-198	-199	-251
Personalaufwand	0	-25	-25	-25	-25
Abschreibungen	-1.231	-1.227	-1.227	-1.227	-1.228
Sonstige betriebliche Aufwendungen	-238	-179	-168	-166	-163
	<b>-1.703</b>	<b>-1.640</b>	<b>-1.618</b>	<b>-1.617</b>	<b>-1.667</b>
	<b>41</b>	<b>185</b>	<b>389</b>	<b>195</b>	<b>206</b>
<b>Finanzergebnis</b>					
Zinsen und ähnliche Finanzerträge	0	0	0	0	0
Zinsen und ähnliche Finanzaufwendungen	-214	-239	-264	-290	-316
	<b>-214</b>	<b>-239</b>	<b>-264</b>	<b>-290</b>	<b>-316</b>
<b>Ergebnis vor Steuern</b>	<b>-173</b>	<b>-54</b>	<b>125</b>	<b>-95</b>	<b>-110</b>
Steuern vom Einkommen und vom Ertrag	0	0	0	0	0
Sonstige Steuern	-7	0	0	0	0
	<b>-7</b>	<b>0</b>	<b>0</b>	<b>0</b>	<b>0</b>
<b>Jahresergebnis</b>	<b>-180</b>	<b>-54</b>	<b>125</b>	<b>-95</b>	<b>-110</b>

## Entwicklung ausgewählter Kennzahlen

	2021	2020	2019	2018	2017
	Tsd. €	Tsd. €	Tsd. €	Tsd. €	Tsd. €
<b>Aktiva der Bilanz zum 31.12.</b>					
Anlagevermögen	9.779	10.971	12.198	13.425	14.653
Umlaufvermögen	1.120	1.377	1.517	1.232	1.610
Aktive Rechnungsabgrenzung	0	0	0	0	0
	<b>10.899</b>	<b>12.348</b>	<b>13.715</b>	<b>14.657</b>	<b>16.263</b>
<b>Passiva der Bilanz zum 31.12.</b>					
Eigenkapital	2.946	3.461	3.851	4.061	4.491
Rückstellungen	144	125	105	87	121
Verbindlichkeiten	7.809	8.762	9.759	10.509	11.651
Passive Rechnungsabgrenzung	0	0	0	0	0
	<b>10.899</b>	<b>12.348</b>	<b>13.715</b>	<b>14.657</b>	<b>16.263</b>
<b>Sonstige Bestandskennzahlen zum 31.12.</b>					
Finanzmittelfonds	-224	399	480	855	532
Finanzverbindlichkeiten	7.418	8.375	9.332	10.289	11.246
<b>Strömungskennzahlen</b>					
Laufende Einnahmen	1.685	1.825	2.007	1.812	1.873
Cash Flow aus der laufenden Geschäftstätigkeit	810	1.211	1.709	823	1.142
Kreditaufnahmen (ohne Kontokorrent)	0	0	0	0	0
Investitionen	0	0	0	0	0

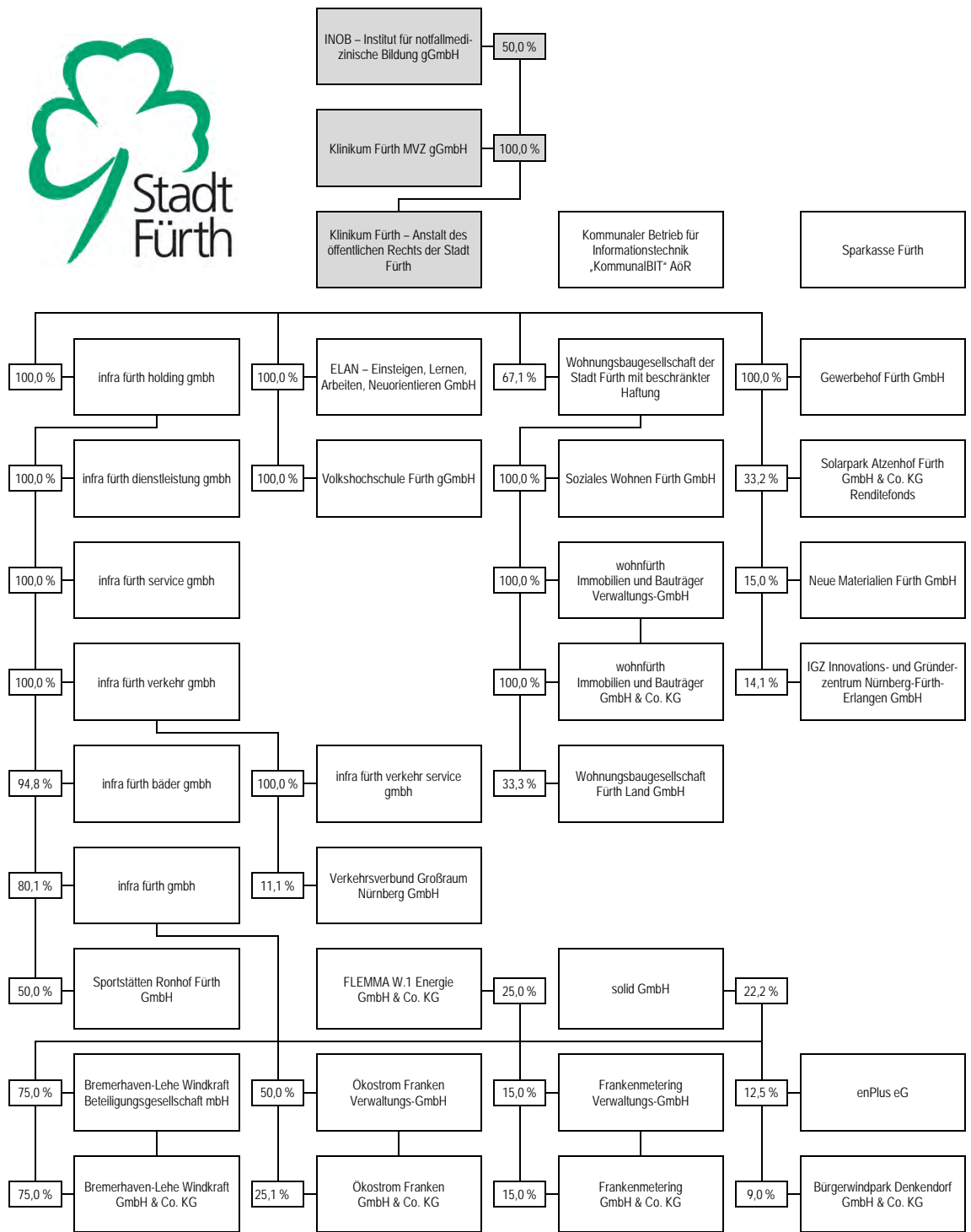



## Aufgabenbereich

### Gesundheit

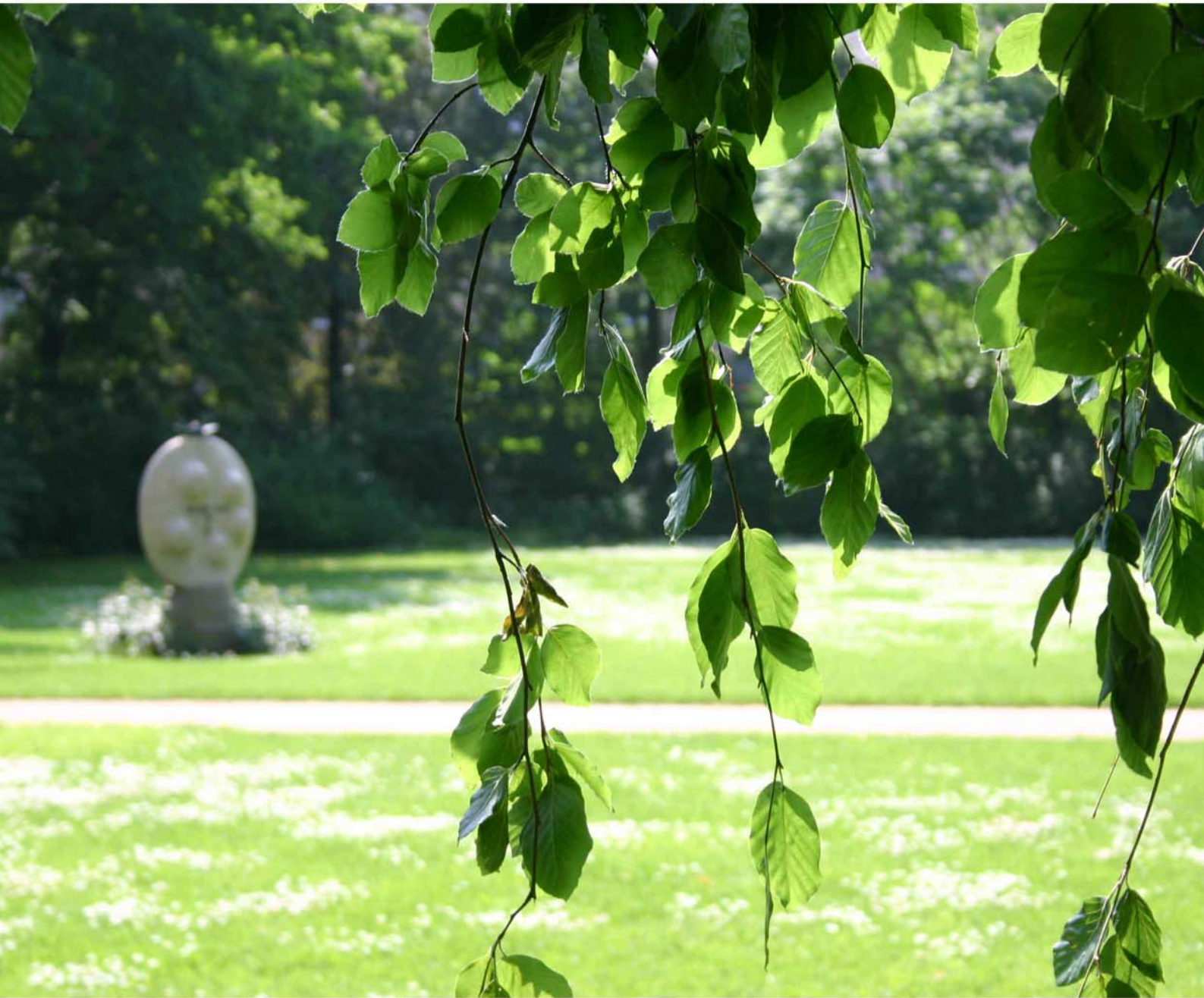

## Verzeichnis

<b>227</b>		Klinikum Fürth – Anstalt des öffentlichen Rechts der Stadt Fürth
<b>233</b>		Klinikum Fürth MVZ gGmbH
<b>239</b>		INOB – Institut für notfallmedizinische Bildung gGmbH





## Klinikum Fürth – Anstalt des öffentlichen Rechts der Stadt Fürth



## Klinikum Fürth – Anstalt des öffentlichen Rechts der Stadt Fürth

Jakob-Henle-Straße 1  
90766 Fürth  
Telefon: 0911/7580 0  
Telefax: 0911/7580 1890  
Internet: www.klinikum-fuerth.de

### Rechtsstatus

Das Klinikum Fürth ist ein selbstständiges Unternehmen in der Rechtsform einer Anstalt des öffentlichen Rechts (Kommunalunternehmen).

### Unternehmensgegenstand und öffentlicher Zweck

Unternehmensgegenstand sind insbesondere die Vorhaltung und der Betrieb des Klinikums Fürth einschließlich der dazugehörigen Ausbildungsstätten. Das Kommunalunternehmen versorgt die Bevölkerung mit Krankenhausleistungen im Rahmen der Aufgabenstellung nach dem Krankenhausplan des Freistaates Bayern. Ferner versorgt das Kommunalunternehmen die Bevölkerung sowohl mit ambulanten Gesundheitsleistungen, als auch mit Leistungen der Pflege, Rehabilitation und Prävention. Als akademisches Lehrkrankenhaus nimmt das Klinikum Fürth an der klinisch-praktischen Ausbildung der StudentInnen teil.

Zu den Ausbildungsstätten gehören insbesondere die erforderlichen Berufsfachschulen als eigene Aufgabe. Das Kommunalunternehmen ist gemäß Artikel 89 Absatz 2 Satz 3 GO insoweit berechtigt, die hierfür notwendigen Satzungen, insbesondere solche gemäß Artikel 27 Absatz 2 Satz 1 BayEUG, zu erlassen.

Das Kommunalunternehmen verfolgt ausschließlich und unmittelbar gemeinnützige Zwecke im Sinn des Abschnitts „Steuerbegünstigte Zwecke“ der Abgabenordnung. Zweck des Kommunalunternehmens ist die Förderung des öffentlichen Gesundheitswesens und der Berufsbildung.

Das Kommunalunternehmen ist selbstlos tätig; es verfolgt nicht in erster Linie eigenwirtschaftliche Zwecke. Mittel des Kommunalunternehmens dürfen nur für die satzungsmäßigen Zwecke verwendet werden. Die Stadt Fürth als Anstalts- und Gewährträgerin erhält keine Gewinnanteile und auch keine sonstigen Zuwendungen aus Mitteln des Kommunalunternehmens.

### Organe des Kommunalunternehmens

#### Vorstand

Peter Krappmann

#### Verwaltungsrat

Dr. Thomas Jung, Oberbürgermeister (Vorsitzender)  
Markus Braun, Bürgermeister (stellv. Vorsitzender)  
Xenia Hasenschwanz, Stadträtin  
Stefan Haßgall, Stadtrat  
Niklas Haupt, Stadtrat  
Sarah Jonescu, Stadträtin  
Heidi Lau, Stadträtin  
Angelika Ledenko, Stadträtin  
Dr. Joachim Schmidt, Stadtrat  
Karin Vigas, Stadträtin  
Sabine Weber-Thumulla, Stadträtin

### Bezüge der Geschäftsführung

Der Vorstand erhielt im Jahr 2021 Bezüge in Höhe von 279.754 €.

### MitarbeiterInnen des Kommunalunternehmens

Das Klinikum Fürth beschäftigte im Geschäftsjahr 2021 2.796 MitarbeiterInnen. Im Vorjahr waren 2.665 MitarbeiterInnen für das Klinikum Fürth tätig.

## Entwicklung der Ertragslage

	2021 Tsd. €	2020 Tsd. €	2019 Tsd. €	2018 Tsd. €	2017 Tsd. €
<b>Betriebsergebnis I</b>					
Erlöse aus Krankenhausleistungen	173.244	171.897	155.250	149.224	141.789
Erlöse aus Wahlleistungen	1.992	1.794	2.478	2.462	2.486
Erlöse aus ambulanten Leistungen	3.445	2.799	2.532	2.946	2.538
Nutzungsentgelte der Ärzte	8.987	7.941	9.181	8.444	8.431
Umsatzerlöse gemäß § 277 Abs. 1 HGB	6.829	11.043	11.159	8.623	7.834
Bestandsveränderungen	698	-331	-170	380	226
Betriebszuschüsse der öffentlichen Hand	3.481	4.153	1.431	1.500	1.004
Sonstige betriebliche Erträge	4.606	1.012	1.910	2.365	5.212
	<b>203.282</b>	<b>200.308</b>	<b>183.771</b>	<b>175.944</b>	<b>169.520</b>
Personalaufwand	-140.564	-132.632	-123.983	-119.000	-114.857
Materialaufwand	-45.245	-41.049	-39.395	-37.692	-37.523
Sonstige betriebliche Aufwendungen	-20.351	-25.360	-18.498	-17.601	-16.913
	<b>-206.160</b>	<b>-199.041</b>	<b>-181.876</b>	<b>-174.293</b>	<b>-169.293</b>
	<b>-2.878</b>	<b>1.267</b>	<b>1.895</b>	<b>1.651</b>	<b>227</b>
<b>Anlagenergebnis</b>					
Investitionszuschüsse der öffentlichen Hand	17.704	12.863	6.570	6.506	4.496
Erträge aus der Einstellung von Ausgleichsposten	3	9	146	176	176
Erträge aus der Auflösung von Sonderposten	9.173	7.200	7.211	6.478	6.104
	<b>26.880</b>	<b>20.072</b>	<b>13.927</b>	<b>13.160</b>	<b>10.776</b>
Aufwendungen aus der Zuführung zu Sonderposten	-19.133	-12.842	-7.094	-6.665	-4.611
Aufwendungen für KHG-geförderte Nutzungen	-412	-316	-102	-97	-145
Abschreibungen	-10.215	-10.154	-10.755	-10.096	-9.287
	<b>-29.760</b>	<b>-23.312</b>	<b>-17.951</b>	<b>-16.858</b>	<b>-14.043</b>
	<b>-2.880</b>	<b>-3.240</b>	<b>-4.024</b>	<b>-3.698</b>	<b>-3.267</b>
<b>Betriebsergebnis II</b>	<b>-5.758</b>	<b>-1.973</b>	<b>-2.129</b>	<b>-2.047</b>	<b>-3.040</b>
<b>Finanzergebnis</b>					
Zinsen und ähnliche Finanzerträge	119	84	94	91	156
Zinsen und ähnliche Finanzaufwendungen	-724	-839	-928	-898	-845
	<b>-605</b>	<b>-755</b>	<b>-834</b>	<b>-807</b>	<b>-689</b>
<b>Ergebnis vor Steuern</b>	<b>-6.363</b>	<b>-2.728</b>	<b>-2.963</b>	<b>-2.854</b>	<b>-3.729</b>
Steuern vom Einkommen und vom Ertrag	51	-691	0	0	32
Sonstige Steuern	-26	-22	-22	-22	-22
	<b>25</b>	<b>-713</b>	<b>-22</b>	<b>-22</b>	<b>10</b>
<b>Jahresergebnis</b>	<b>-6.338</b>	<b>-3.441</b>	<b>-2.985</b>	<b>-2.876</b>	<b>-3.719</b>



## Entwicklung ausgewählter Kennzahlen

	2021 Tsd. €	2020 Tsd. €	2019 Tsd. €	2018 Tsd. €	2017 Tsd. €
<b>Aktiva der Bilanz zum 31.12.</b>					
Anlagevermögen	140.159	130.922	129.523	129.358	125.445
Umlaufvermögen	63.721	64.390	51.767	39.965	37.500
Ausgleichsposten nach dem KHG	9.535	9.532	9.522	9.376	9.200
Aktive Rechnungsabgrenzung	1.605	391	918	181	167
Unterschiedsbetrag aus der Vermögensverrechnung	53	7	0	0	0
	<b>215.073</b>	<b>205.242</b>	<b>191.730</b>	<b>178.880</b>	<b>172.312</b>
<b>Passiva der Bilanz zum 31.12.</b>					
Eigenkapital	317	6.655	10.096	8.041	10.917
Sonderposten	91.383	90.250	89.149	89.909	93.187
Rückstellungen	16.625	20.650	18.385	18.382	18.499
Verbindlichkeiten	106.746	87.687	74.100	62.548	49.709
Passive Rechnungsabgrenzung	2	0	0	0	0
	<b>215.073</b>	<b>205.242</b>	<b>191.730</b>	<b>178.880</b>	<b>172.312</b>
<b>Sonstige Bestandskennzahlen zum 31.12.</b>					
Finanzmittelfonds	-35.114	-21.347	-22.246	-15.728	-6.654
Finanzverbindlichkeiten	69.674	65.242	55.233	45.414	35.824
<b>Strömungskennzahlen</b>					
Laufende Einnahmen	198.624	200.088	182.756	173.722	165.089
Cash Flow aus der laufenden Geschäftstätigkeit	-1.804	-5.977	-7.809	-4.483	-1.968
Kreditaufnahmen (ohne Kontokorrent)	15.017	20.000	5.903	12.600	10.500
Investitionen	19.706	11.686	11.082	14.447	8.535

A teal-colored sign is mounted on a wooden wall. The sign features a white logo consisting of a stylized 'M' and 'V' inside a white oval. Below the logo, the text 'Klinikum Fürth' is printed in white. A silver fastener is visible on the left side of the sign.

**MVZ**  
Klinikum Fürth

## Klinikum Fürth MVZ gGmbH



## Klinikum Fürth MVZ gGmbH

Jakob-Henle-Straße 1  
90766 Fürth  
Telefon: 0911/7580 0  
Telefax: 0911/7580 1890  
Internet: www.kf-mvz.de

### Gesellschaftsverhältnisse

	Tsd. €	%
<b>Gesellschafter</b>		
Klinikum Fürth – Anstalt des öffentlichen Rechts der Stadt Fürth	25,0	100,0
	<u>25,0</u>	<u>100,0</u>

### Unternehmensgegenstand und öffentlicher Zweck

Die Gesellschaft verfolgt ausschließlich und unmittelbar mildtätige Zwecke im Sinn des Abschnitts „Steuerbegünstigte Zwecke“ der Abgabenordnung.

Zweck der Gesellschaft ist die Förderung der gesundheitlichen Wohlfahrtspflege im Sinn von § 66 Absatz 2 AO.

Der Gesellschaftszweck wird verwirklicht insbesondere durch die Gründung und den Betrieb eines oder mehrerer medizinischer Versorgungszentren (MVZ) auf der Grundlage von § 95 SGB V zur Erbringung vertragsärztlicher und privatärztlicher Leistungen unter ärztlicher Leitung. Das/die MVZ erbringt/erbringen keine ärztlichen Leistungen in den Fachrichtungen Allgemeinmedizin, hausärztliche internistische Versorgung und kinderärztliche Versorgung. Mindestens zwei Drittel der Leistungen des/der MVZ werden gegenüber KassenpatientInnen erbracht und kommen somit hilfsbedürftigen Personen im Sinn von § 53 AO zugute.

### Organe der Gesellschaft

#### Geschäftsführer

Dr. Uwe Kage

#### Gesellschafterversammlung

### Bezüge der Geschäftsführung

Der Geschäftsführer erhielt aus seiner Organstellung im Jahr 2021 keine Bezüge.

### MitarbeiterInnen der Gesellschaft

Das Unternehmen beschäftigte im Geschäftsjahr 2021 durchschnittlich 20 MitarbeiterInnen. Im Vorjahr waren 18 MitarbeiterInnen für die Gesellschaft tätig.

## Entwicklung der Ertragslage

	2021 Tsd. €	2020 Tsd. €	2019 Tsd. €	2018 Tsd. €	2017 Tsd. €
<b>Betriebsergebnis</b>					
Umsatzerlöse	1.700	1.201	950	763	587
Sonstige betriebliche Erträge	18	5	37	133	3
	<b>1.718</b>	<b>1.206</b>	<b>987</b>	<b>896</b>	<b>590</b>
Materialaufwand	-45	-45	-45	-45	-30
Personalaufwand	-1.015	-781	-585	-455	-398
Abschreibungen	-64	-70	-53	-54	-63
Sonstige betriebliche Aufwendungen	-417	-302	-269	-268	-104
	<b>-1.541</b>	<b>-1.198</b>	<b>-952</b>	<b>-822</b>	<b>-595</b>
	<b>177</b>	<b>8</b>	<b>35</b>	<b>74</b>	<b>-5</b>
<b>Finanzergebnis</b>					
Zinsen und ähnliche Finanzerträge	0	0	0	0	0
Zinsen und ähnliche Finanzaufwendungen	-19	-2	-12	-14	-12
	<b>-19</b>	<b>-2</b>	<b>-12</b>	<b>-14</b>	<b>-12</b>
<b>Ergebnis vor Steuern</b>	<b>158</b>	<b>6</b>	<b>23</b>	<b>60</b>	<b>-17</b>
Steuern vom Einkommen und vom Ertrag	3	0	0	-1	0
Sonstige Steuern	0	0	0	0	0
	<b>3</b>	<b>0</b>	<b>0</b>	<b>-1</b>	<b>0</b>
<b>Jahresergebnis</b>	<b>161</b>	<b>6</b>	<b>23</b>	<b>59</b>	<b>-17</b>

## Entwicklung ausgewählter Kennzahlen

	2021 Tsd. €	2020 Tsd. €	2019 Tsd. €	2018 Tsd. €	2017 Tsd. €
<b>Aktiva der Bilanz zum 31.12.</b>					
Anlagevermögen	327	391	340	389	412
Umlaufvermögen	717	573	400	376	230
Aktive Rechnungsabgrenzung	5	3	2	2	2
	<b>1.049</b>	<b>967</b>	<b>742</b>	<b>767</b>	<b>644</b>
<b>Passiva der Bilanz zum 31.12.</b>					
Eigenkapital	273	113	106	82	24
Rückstellungen	55	53	48	22	14
Verbindlichkeiten	720	801	588	663	606
Passive Rechnungsabgrenzung	0	0	0	0	0
	<b>1.049</b>	<b>967</b>	<b>742</b>	<b>767</b>	<b>644</b>
<b>Sonstige Bestandskennzahlen zum 31.12.</b>					
Finanzmittelfonds	-363	-46	-103	37	-12
Finanzverbindlichkeiten	313	568	363	438	511
<b>Strömungskennzahlen</b>					
Laufende Einnahmen	1.718	1.206	987	896	590
Cash Flow aus der laufenden Geschäftstätigkeit	478	-27	-22	110	213
Kreditaufnahmen (ohne Kontokorrent)	0	320	0	0	200
Investitionen	0	121	4	32	181





Gesundheit

INOB – Institut für notfallmedizinische Bildung gGmbH

**INOB – Institut für notfallmedizinische Bildung gGmbH**



## INOB – Institut für notfallmedizinische Bildung gGmbH

Deutenbacher Straße 1  
90547 Stein  
Telefon: 0911/36830981  
Telefax: 0911/755226  
Internet: www.inob.org

### Gesellschaftsverhältnisse

Gesellschafter	Tsd. €	%
Klinikum Fürth – Anstalt des öffentlichen Rechts der Stadt Fürth	50,0	50,0
Arbeitsgemeinschaft Notfallmedizin Fürth e.V.	50,0	50,0
	<b>100,0</b>	<b>100,0</b>

### Unternehmensgegenstand und öffentlicher Zweck

Die Gesellschaft verfolgt ausschließlich und unmittelbar gemeinnützige Zwecke im Sinn des Abschnitts „Steuerbegünstigte Zwecke“ der Abgabenordnung (§§ 51 ff. AO).

Zweck der Gesellschaft ist die Förderung des öffentlichen Gesundheitswesens mittels Fort- und Weiterbildung in den Bereichen klinische Akut- und Notfallmedizin, präklinische Notfallmedizin, Intensivmedizin, Rettungswesen, Pflege und Patientensicherheit insbesondere für Beschäftigte der in der präklinischen oder klinischen Akut-, Notfall- und Intensivmedizin tätigen kommunalen Krankenhäuser. Das zukünftige Fort- und Weiterbildungsangebot hat die speziellen Risiken in der Gesundheitsversorgung sowie in der medizinischen Gefahrenabwehr angemessen zu berücksichtigen.

Der Gesellschaftszweck wird verwirklicht insbesondere durch:

- Entwicklung, Organisation und Durchführung von Bildungsangeboten für die Zielgruppen Medizin, Pflege, Rettungsdienst und Medizinische Fachangestellte; sowie
- Schaffung einer digitalen Wissens- und Lernplattform zur Unterstützung der Bildungsangebote sowie durch
- Schaffung eines sogenannten 3. Lernortes mit realitätsnahen Übungsszenarien für o.g. Szenarien.

### Organe der Gesellschaft

#### Geschäftsführer

Oliver Riedel  
Klaus Mayer

#### Aufsichtsrat

Peter Krappmann, Vorsitzender  
Petra Guttenberger, MdL, stellv. Vorsitzende  
Matthias Dießl, Landrat Landkreis Fürth  
Dr. Uwe Kage  
Dr. Frank Sinning

#### Gesellschafterversammlung

#### Bezüge der Geschäftsführung

Die Geschäftsführer erhielten aus ihrer Organstellung im Jahr 2021 keine Bezüge.

#### MitarbeiterInnen der Gesellschaft

Das Unternehmen beschäftigte im Geschäftsjahr 2021 durchschnittlich 1 Mitarbeiterin. Im Vorjahr waren keine MitarbeiterInnen für die Gesellschaft tätig.

## Entwicklung der Ertragslage

	2021 Tsd. €	2020 Tsd. €	*) Tsd. €	*) Tsd. €	*) Tsd. €
<b>Betriebsergebnis</b>					
Umsatzerlöse	58	0			
Sonstige betriebliche Erträge	0	0			
	<b>58</b>	<b>0</b>			
Materialaufwand	-15	0			
Personalaufwand	-21	0			
Sonstige betriebliche Aufwendungen	-21	-11			
	<b>-57</b>	<b>-11</b>			
	<b>1</b>	<b>-11</b>			
<b>Finanzergebnis</b>					
Zinsen und ähnliche Finanzerträge	0	0			
Zinsen und ähnliche Finanzaufwendungen	0	0			
	<b>0</b>	<b>0</b>			
<b>Ergebnis vor Steuern</b>	<b>1</b>	<b>-11</b>			
Steuern vom Einkommen und vom Ertrag	0	0			
Sonstige Steuern	0	0			
	<b>0</b>	<b>0</b>			
<b>Jahresergebnis</b>	<b>1</b>	<b>-11</b>			

\*) Für die Geschäftsjahre 2017 bis 2019 entfallen die Werte, da die Gesellschaft erst am 15.10.2020 gegründet wurde.

## Entwicklung ausgewählter Kennzahlen

	2021 Tsd. €	2020 Tsd. €	*) Tsd. €	*) Tsd. €	*) Tsd. €
<b>Aktiva der Bilanz zum 31.12.</b>					
Anlagevermögen	0	0			
Umlaufvermögen	111	94			
Aktive Rechnungsabgrenzung	0	2			
	<b>111</b>	<b>96</b>			
<b>Passiva der Bilanz zum 31.12.</b>					
Eigenkapital	90	89			
Rückstellungen	10	6			
Verbindlichkeiten	11	1			
Passive Rechnungsabgrenzung	0	0			
	<b>111</b>	<b>96</b>			
<b>Sonstige Bestandskennzahlen zum 31.12.</b>					
Finanzmittelfonds	106	94			
Finanzverbindlichkeiten	0	0			
<b>Strömungskennzahlen</b>					
Laufende Einnahmen	58	0			
Cash Flow aus der laufenden Geschäftstätigkeit	12	-6			
Kreditaufnahmen (ohne Kontokorrent)	0	0			
Investitionen	0	0			

\*) Für die Geschäftsjahre 2017 bis 2019 entfallen die Werte, da die Gesellschaft erst am 15.10.2020 gegründet wurde.

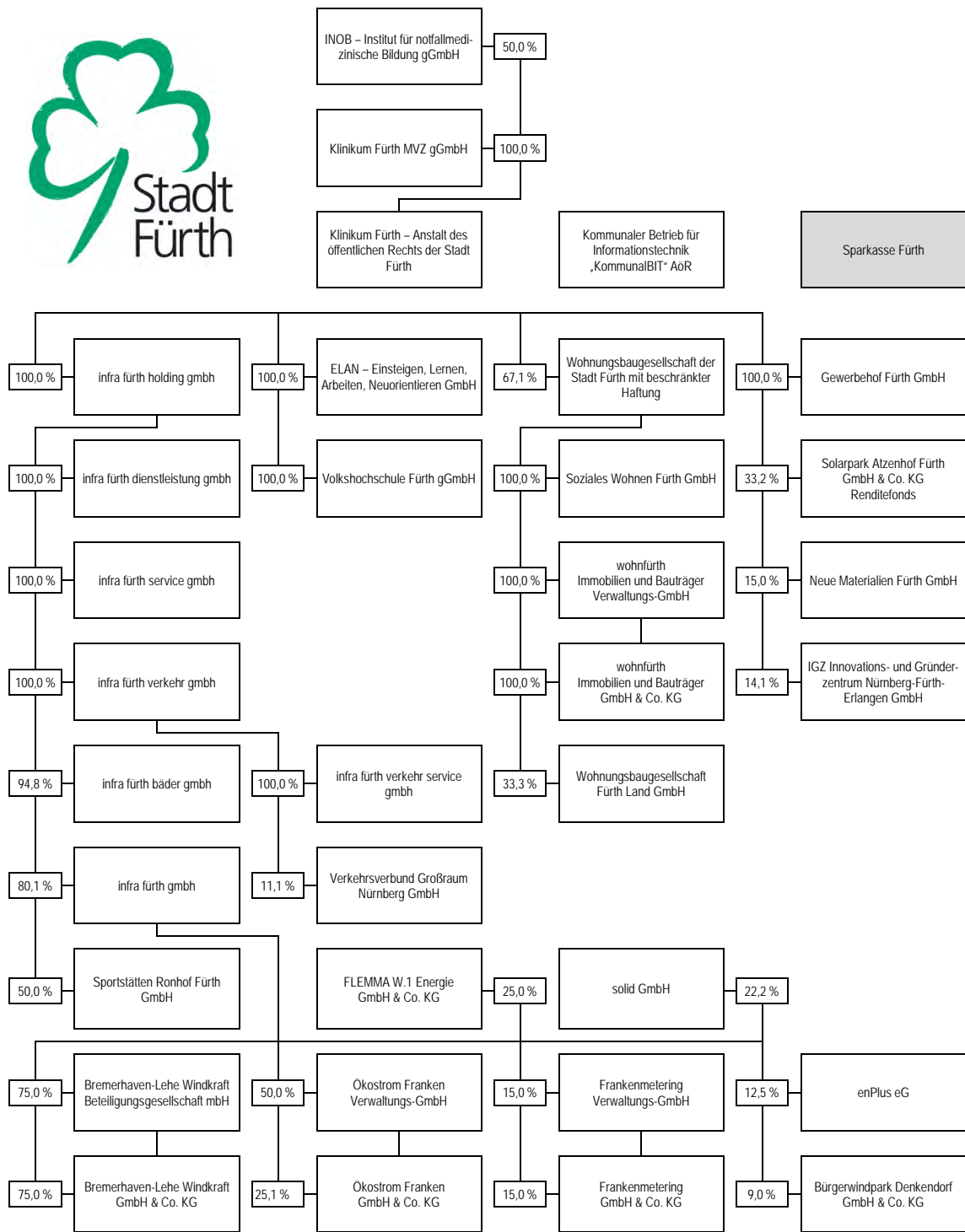

## Aufgabenbereich

### Öffentliches Sparkassenwesen





## Verzeichnis

249 | Sparkasse Fürth



## Sparkasse Fürth



## Sparkasse Fürth

Maxstraße 32  
90762 Fürth  
Telefon: 0911/7878 0  
Telefax: 0911/7878 2900  
Internet: www.sparkasse-fuerth.de

### Rechtsstatus

Die Sparkasse Fürth ist ein kommunales Wirtschaftsunternehmen in der Rechtsform einer rechtsfähigen Anstalt des öffentlichen Rechts.

Kommunale Trägerkörperschaft nach Artikel 4 SpkG ist der Zweckverband Sparkasse Fürth, dem als Mitglieder

- die Stadt Fürth,
- der Markt Ammerndorf,
- der Markt Cadolzburg,
- der Landkreis Fürth,
- die Gemeinde Großhabersdorf,
- die Stadt Langenzenn,
- der Markt Roßtal,
- die Gemeinde Seukendorf,
- die Stadt Stein,
- der Markt Wilhermsdorf und
- die Stadt Zirndorf

angehören.

### Aufgabe

Aufgabe der Sparkasse Fürth ist es, die örtliche Versorgung mit Finanzdienstleistungen nach Maßgabe der Sparkassenordnung (SpkO) sicherzustellen. Die Sparkasse unterstützt die Mitglieder ihrer kommunalen Trägerkörperschaft als Hausbank in der Erfüllung ihrer kommunalen Aufgaben.

Die Sparkasse Fürth unterhält zur Wahrnehmung ihrer Aufgaben die erforderlichen Geschäftsstellen in ihrem Geschäftsbezirk.

### Organe der Sparkasse Fürth

#### Vorstand

Hans Wölfel (Vorsitzender)  
Adolf Dodenhöft

#### Verwaltungsrat

Vertreter der Stadt Fürth  
Dr. Thomas Jung, Oberbürgermeister (stellv. Vorsitzender)  
Sepp Körbl, Stadtrat (stellv. Vorsitzender)  
Markus Braun, Bürgermeister  
Kamran Salimi, Stadtrat

sowie

Matthias Dießl, Landrat Landkreis Fürth (stellv. Vorsitzender)  
Jürgen Habel, 1. Bürgermeister Stadt Langenzenn (stellv. Vorsitzender)  
Bernd Obst, 1. Bürgermeister Markt Cadolzburg (stellv. Vorsitzender)  
Thomas Zwingel, 1. Bürgermeister Stadt Zirndorf (Vorsitzender)  
Klaus Edelthalhammer  
Alexandra GlöBinger

### Bezüge der Geschäftsführung

Dem Anhang zum Jahresabschluss war zu entnehmen, dass der Vorstand im Jahr 2021 Gesamtbezüge in Höhe von 835 Tsd. € erhielt.

### MitarbeiterInnen der Sparkasse Fürth

Die Sparkasse Fürth hatte im Geschäftsjahr 2021 durchschnittlich 589 MitarbeiterInnen. Im Vorjahr waren durchschnittlich 602 MitarbeiterInnen für die Sparkasse Fürth tätig.

## Entwicklung der Ertragslage

	2021	2020	2019	2018	2017
	Tsd. €	Tsd. €	Tsd. €	Tsd. €	Tsd. €
<b>Zinsüberschuss</b>					
Zinserträge	47.281	49.757	54.399	58.605	64.313
Zinsaufwendungen	-5.147	-7.774	-13.206	-12.176	-15.910
Erträge aus Wertpapieren und Beteiligungen	17.525	16.721	19.515	16.452	17.177
	<b>59.659</b>	<b>58.704</b>	<b>60.708</b>	<b>62.881</b>	<b>65.580</b>
<b>Provisionsüberschuss</b>					
Provisionserträge	28.379	27.505	26.733	25.013	22.469
Provisionsaufwendungen	-1.657	-1.472	-1.674	-1.740	-826
	<b>26.722</b>	<b>26.033</b>	<b>25.059</b>	<b>23.273</b>	<b>21.643</b>
<b>Übrige betriebliche Erträge</b>					
Nettoerträge des Handelsbestands	0	0	0	0	0
Sonstige betriebliche Erträge	3.497	2.184	1.986	4.776	3.479
	<b>3.498</b>	<b>2.184</b>	<b>1.986</b>	<b>4.776</b>	<b>3.479</b>
	<b>89.878</b>	<b>86.921</b>	<b>87.753</b>	<b>90.930</b>	<b>90.702</b>
<b>Betriebliche Aufwendungen</b>					
Personalaufwand	-37.601	-38.701	-39.133	-39.358	-39.313
Anderer Verwaltungsaufwand	-15.951	-15.959	-17.249	-16.793	-16.824
Abschreibungen	-1.606	-1.608	-1.797	-2.056	-2.375
Sonstige betriebliche Aufwendungen	-4.610	-5.566	-5.816	-5.087	-4.318
	<b>-59.768</b>	<b>-61.834</b>	<b>-63.995</b>	<b>-63.294</b>	<b>-62.830</b>
Bewertung/Risikovorsorge	-18.965	-14.468	-14.190	-16.065	-17.306
	<b>-78.733</b>	<b>-76.302</b>	<b>-78.185</b>	<b>-79.359</b>	<b>-80.136</b>
<b>Ergebnis vor Steuern</b>	<b>11.145</b>	<b>10.619</b>	<b>9.568</b>	<b>11.571</b>	<b>10.566</b>
Steuern vom Einkommen und vom Ertrag	-7.870	-6.925	-6.190	-8.093	-7.039
Sonstige Steuern	-173	-761	-150	-159	-182
	<b>-8.043</b>	<b>-7.686</b>	<b>-6.340</b>	<b>-8.252</b>	<b>-7.221</b>
<b>Jahresergebnis</b>	<b>3.102</b>	<b>2.933</b>	<b>3.228</b>	<b>3.319</b>	<b>3.345</b>

## Entwicklung ausgewählter Kennzahlen

	2021 Tsd. €	2020 Tsd. €	2019 Tsd. €	2018 Tsd. €	2017 Tsd. €
<b>Aktiva der Bilanz zum 31.12.</b>					
Barreserve	399.370	393.122	124.267	134.887	84.445
Forderungen an Kreditinstitute	344.229	304.015	269.918	102.902	97.161
Forderungen an Kunden	2.414.227	2.353.347	2.269.742	2.287.147	2.278.267
Wertpapiere	843.039	826.960	861.883	896.446	913.288
Beteiligungen	56.315	56.388	56.371	58.927	58.854
Immaterielle Anlagewerte und Sachanlagen	13.084	14.556	15.473	18.501	20.642
Sonstige Posten	8.768	8.977	3.630	2.792	2.840
	<b>4.079.032</b>	<b>3.957.365</b>	<b>3.601.284</b>	<b>3.501.602</b>	<b>3.455.497</b>
<b>Passiva der Bilanz zum 31.12.</b>					
Bankverbindlichkeiten	434.804	399.188	376.398	344.783	406.376
Kundeneinlagen	3.151.584	3.093.352	2.784.553	2.738.832	2.649.083
Nachrangige Verbindlichkeiten	16.914	16.046	15.282	13.130	13.820
Eigenkapital und Fonds für allgemeine Bankrisiken	409.640	385.038	369.605	351.377	332.558
Sonstige Posten	66.090	63.741	55.446	53.480	53.660
	<b>4.079.032</b>	<b>3.957.365</b>	<b>3.601.284</b>	<b>3.501.602</b>	<b>3.455.497</b>







## Suchregister

<b>B</b> eschäftigungs- und Qualifizierungsgesellschaft im Dienstleistungsbereich – ELAN – Einsteigen, Lernen, Arbeiten, Neuorientieren GmbH.....	101	<b>K</b> linikum Fürth – Anstalt des öffentlichen Rechts der Stadt Fürth.....	227
<b>B</b> remerhaven-Lehe Windkraft Beteiligungsgesellschaft mbH.....	181	<b>K</b> linikum Fürth MVZ gGmbH.....	233
<b>B</b> remerhaven-Lehe Windkraft GmbH & Co. KG.....	187	<b>K</b> ommunaler Betrieb für Informationstechnik „KommunalBIT“ AöR.....	157
<b>B</b> ürgerwindpark Denkendorf GmbH & Co. KG.....	217	<b>N</b> eu Materialien Fürth GmbH.....	169
<b>e</b> nPlus eG.....	85	<b>Ö</b> kostrom Franken GmbH & Co. KG.....	199
<b>F</b> LEMMMA W.1 Energie GmbH & Co. KG.....	205	<b>Ö</b> kostrom Franken Verwaltungs-GmbH.....	193
<b>F</b> rankenmetering GmbH & Co. KG.....	73	<b>S</b> olarpark Atzenhof Fürth GmbH & Co. KG Renditefonds.....	163
<b>F</b> rankenmetering Verwaltungs-GmbH.....	67	<b>S</b> olid GmbH.....	211
<b>G</b> ewerbehof Fürth GmbH.....	151	<b>S</b> oziales Wohnen Fürth GmbH.....	123
<b>I</b> GZ Innovations- und Gründerzentrum Nürnberg-Fürth-Erlangen GmbH.....	175	<b>S</b> parkasse Fürth.....	249
<b>i</b> nfra fürth bäder gmbh.....	49	<b>S</b> portstätten Ronhof Fürth GmbH.....	107
<b>i</b> nfra fürth dienstleistung gmbh.....	31	<b>V</b> erkehrsverbund Großraum Nürnberg GmbH.....	79
<b>i</b> nfra fürth gmbh.....	55	<b>V</b> olkshochschule Fürth gGmbH.....	95
<b>i</b> nfra fürth holding gmbh.....	25	<b>W</b> ohnfürth Immobilien und Bauträger GmbH & Co. KG.....	135
<b>i</b> nfra fürth service gmbh.....	37	<b>W</b> ohnfürth Immobilien und Bauträger Verwaltungs-GmbH.....	129
<b>i</b> nfra fürth verkehr gmbh.....	43	<b>W</b> ohnungsbaugesellschaft der Stadt Fürth mit beschränkter Haftung.....	117
<b>i</b> nfra fürth verkehr service gmbh.....	61	<b>W</b> ohnungsbaugesellschaft Fürth Land GmbH.....	141
<b>I</b> NOB – Institut für notfallmedizinische Bildung gGmbH.....	239		



## Weitere Informationen

<b>259</b>	Konzernbilanzielle Bereinigungsverfahren
<b>261</b>	Finanzwirtschaftliche Kennzahlen
<b>263</b>	Rechtsgrundlagen des Beteiligungsberichts
<b>265</b>	Bildnachweis



## Konzernbilanzielle Bereini- gungsmethodik

### Einheitstheorie als Leitprinzip

In den für alle 34 Unternehmen zum 31.12.2021 in der Gesamtübersicht auf der Seite 11 für die Finanzverbindlichkeiten und das Anlagevermögen ausgewiesenen unkonsolidierten Summen sind Doppelzählungen (im Sinn rein „konzerninterner“ Vorgänge) enthalten. Dies hat folgende Ursachen:

Zum einen resultieren die Doppelzählungen daraus, dass in den Einzel-Jahresabschlüssen der Unternehmen (wie sie in den Einzelporträts des Beteiligungsberichts gezeigt sind) u.a. auch Finanzverbindlichkeiten enthalten sind, denen korrespondierende Forderungen eines anderen „Konzernunternehmens“ gegenüberstehen. Bei diesen konzerninternen Forderungen kann es sich auch um Finanzforderungen handeln, die die Stadt Fürth gegen ihre Unternehmen hat.

Weitere Doppelzählungen kommen – beim konzernbilanziellen Anlagevermögen – dadurch zustande, dass bestimmte städtische Tochter-Unternehmen (etwa die *infra fürth holding gmbh*) ihrerseits Beteiligungen an, dann aus Sicht der Stadt, Enkel-Unternehmen halten. Die Anteile am Enkel-Unternehmen sind Bestand des (Finanz)Anlagevermögens des beteiligten Tochter-Unternehmens in dessen Einzel-Jahresabschluss. Dem steht beim Enkel-Unternehmen in dessen Einzel-Jahresabschluss (anteiliges) Eigenkapital gegenüber. Letztlich zeigen aber auch diese beiden Bilanzpositionen (Finanzanlagevermögen beim Tochter-Unternehmen/anteiliges Eigenkapital des Enkel-Unternehmens) lediglich konzerninterne Anteilsbeziehungen.

Diese Doppelzählungen widersprechen den Grundsätzen der Konzernrechnungslegung. Maßgebend ist die sog. „Einheitstheorie“, und ihr hat auch ein städtischer Gesamtabschluss zu folgen. Hiernach ist die Stadt zusammen mit ihren *voll* zu konsolidierenden Unternehmen (Beteiligungskategorie A, erläutert auf Seite 10) als eine Einheit zu verstehen. Die tatsächliche rechtliche Selbständigkeit sowohl der Stadt als auch ihrer Unternehmen bleibt von dieser Fiktion unangetastet.

Mit der Einheitstheorie ist u.a. verbunden, dass das „städtische Konzerngefüge“, bestehend aus dem Kernhaushalt der Stadt Fürth, ihren Sondervermögen und den vollkonsolidierten Unternehmen, keine konzerninternen Anteils- und Schuldenbeziehungen zeigen darf. Die bei den vollkonsolidierten Unternehmen in deren

Einzel-Jahresabschlüssen bilanzierten Vorgänge müssen, sofern sie einen konzerninternen Charakter haben, also für einen städtischen Gesamtabschluss eliminiert werden. Dahinter steht, ausgehend von der Einheitstheorie, der Gedanke, dass der „Konzern Stadt“ *keine* Anteilsbeziehungen oder Forderungen bzw. Verbindlichkeiten „mit sich selbst“ in einem Gesamtabschluss ausweisen kann. Um dies zu bewerkstelligen sind Bereinigungen erforderlich. Und dies bedeutet, dass die konzerninternen Bilanzpositionen (wie sie sich in den Einzel-Jahresabschlüssen richtigerweise finden) im städtischen Gesamtabschluss gegeneinander verrechnet, dort – im einfachsten Fall – also schlicht weggelassen werden.

Die die Konzernbilanzierung prägende Einheitstheorie spiegelt sich in der Beteiligungskategorie A und der auf sie anzuwendenden Vollkonsolidierung wider. Alle darin einbezogenen Unternehmen werden in der Fiktion der Einheitstheorie als „unselbständige Teile“ des städtischen Konzerngefüges aufgefasst.

Für die unter bestimmten Voraussetzungen mögliche Quotenkonsolidierung (für die Beteiligungskategorie B) sowie für die Bewertungsprinzipien bei den Beteiligungskategorien C und D greift die Einheitstheorie nicht. Dies begründet sich aus den – gegenüber der Beteiligungskategorie A – immer weiter abnehmenden Möglichkeiten der Einflussnahme bei den Unternehmen der B-, C- und D-Kategorie.

### Vollkonsolidierung

Die Unternehmen der Beteiligungskategorie A werden – in einem ersten Schritt – mit ihrem gesamten Anlagevermögen und ihren gesamten Finanzverbindlichkeiten (also *vollständig*) in den städtischen Gesamtabschluss übernommen.

Im zweiten Schritt findet mittels der Kapitalkonsolidierung (§ 301 HGB) und der Schuldenkonsolidierung (§ 303 HGB) die Bereinigung der – wesentlichen – konzerninternen Sachverhalte statt, soweit sie im Konsolidierungskreis (Stadt Fürth plus die auf sie vollkonsolidierten Unternehmen) anzutreffen waren/sind. Die Kapitalkonsolidierung (Erstkonsolidierung und Folgekonsolidierungen) ist stets durchzuführen. Eine Schuldenkonsolidierung erlangt nur dann Relevanz, wenn Kreditvorgänge (egal ob kurz-, mittel- oder langfristig) im Konsolidierungskreis gegeben sind.



Die Vollkonsolidierung findet auch bei Anteilsquoten von unter 100 % Anwendung, soweit im Übrigen die Voraussetzungen für die Beteiligungskategorie A gegeben sind. Für die damit einhergehenden Anteile anderer (Minderheits)Gesellschafter bedarf es im städtischen Gesamtabschluss dann eines (passiven) Ausgleichspostens gemäß § 307 HGB.

Bei der Kapitalkonsolidierung kann es, zum Zeitpunkt der Erstkonsolidierung, zu aktiven oder passiven Unterschiedsbeträgen kommen. Beim Erwerb von Unternehmen oder Anteilen an ihnen, die zum Erwerbszeitpunkt bereits (oder gar länger davor) existierten, sind derartige Unterschiedsbeträge üblich. Man bezahlt für ein Unternehmen nur in seltenen Ausnahmefällen exakt den auf den erworbenen Anteil entfallenden Eigenkapital-Wert dieses Unternehmens, wie er nach den Grundsätzen der Konzernbilanzierung anzusetzen ist. Und dann entspricht der Wertansatz der dem Erwerber von nun an gehörenden Anteile *nicht* dem auf diese Anteile entfallenden Betrag des Eigenkapitals des betreffenden (und jetzt) Tochter- oder Enkel-Unternehmens.

Entstehen Unternehmen (auch wenn stadtexterne Mitgesellschafter daran beteiligt sind) hingegen mittels Bargründung oder buchwertneutraler Ausgliederung, treten i.d.R. keine Unterschiedsbeträge aus der Kapitalkonsolidierung auf.

Etwaige (und im städtischen Konzerngefüge eher seltene) Unterschiedsbeträge aus der Kapitalkonsolidierung sind, soweit möglich, in den konzernbilanziellen Betrachtungen des Beteiligungsberichts berücksichtigt.

### Quotenkonsolidierung

Für „KommunalBIT“ als gemeinsames Kommunalunternehmen (Beteiligungskategorie B), mit 33,3 % städtischer Anteilsquote, besteht die Möglichkeit einer anteilmäßigen Konsolidierung gemäß § 310 HGB.

Die Methodik der Quotenkonsolidierung entspricht jener der Vollkonsolidierung, wobei (hier) lediglich 33,3 % des Anlagevermögens sowie ebenfalls nur 33,3 % der Finanzverbindlichkeiten von KommunalBIT dann in den städtischen Gesamtabschluss übernommen werden.

Im Zuge der konzernbilanziellen Bereinigungen werden also 66,7 % der Finanzverbindlichkeiten sowie 66,7 % des Anlagevermögens herausgerechnet.

### Equity-Methode

Bei assoziierten Unternehmen (Beteiligungskategorie C, erläutert auf Seite 10) werden weder deren Finanzverbindlichkeiten noch deren Anlagevermögen in den städtischen Gesamtabschluss übernommen. Die in den unkonsolidierten Summen auf Seite 11 enthaltenen Beträge für die Finanzverbindlichkeiten und das Anlagevermögen sind – zur Überleitung auf die konsolidierten Werte – daher wieder herauszurechnen.

Stattdessen wird bei der Equity-Methode („Equity“ steht im Englischen für Eigenkapital) das buchmäßige Eigenkapital des assoziierten Unternehmens entsprechend des Anteils, den das beteiligte Unternehmen (Stadt bzw. eines ihrer Tochter- oder Enkel-Unternehmen) am assoziierten Unternehmen hält, nach Maßgabe von § 312 HGB im Finanzanlagevermögen des städtischen Gesamtabschlusses abgebildet.

Die ursprünglichen und ggf. zusätzlichen späteren Anschaffungskosten, die das beteiligte Unternehmen für seine Beteiligung (am assoziierten Unternehmen) aufzubringen hatte, erhöhen/vermindern sich dabei über die Jahre um die anteiligen Gewinne/Verluste des assoziierten Unternehmens. Gewinnausschüttungen des assoziierten Unternehmens reduzieren den Equity-Bewertungsansatz im Finanzanlagevermögen des städtischen Gesamtabschlusses.

### Bewertung zu Anschaffungskosten

Auch bei den Unternehmen der Beteiligungskategorie D (wiederum auf Seite 10 erklärt) werden weder deren Finanzverbindlichkeiten noch deren Anlagevermögen im städtischen Gesamtabschluss gezeigt. Analog zur Beteiligungskategorie C müssen deshalb die in den unkonsolidierten Summen auf Seite 11 einbezogenen Beträge für die Finanzverbindlichkeiten und das Anlagevermögen der Beteiligungskategorie D ebenfalls im Zuge der konzernbilanziellen Bereinigungen neutralisiert werden.

Im Regelfall sind es einzig die ursprünglichen Anschaffungskosten für eine Beteiligung an einem Unternehmen der D-Kategorie, die im städtischen Gesamtabschluss als Finanzanlagevermögen bilanziert werden. Spätere Erhöhungen dieser Anschaffungskosten können bspw. durch weitere Zahlungen in das Eigenkapital des betreffenden Unternehmens entstehen, und das wird dann auch so im Gesamtabschluss berücksichtigt.

## Finanzwirtschaftliche Kennzahlen

### Finanzmittelfonds

Stichtagsbezogener Saldo der liquiden Mittel, also insbesondere Kassenbestände und Kontokorrentguthaben, abzüglich – ggf. vorhandener – kurzfristiger Finanzverbindlichkeiten. Die Errechnung des kurzfristigen Verbindlichkeitswerts erfolgt mittels des in der Bilanz oder im Anhang angegebenen Vermerks (§ 268 Absatz 5 Satz 1 HGB) für die in den Finanzverbindlichkeiten enthaltenen Anteile mit einer Restlaufzeit von maximal einem Jahr, welche neben negativen Kontokorrentsalden und sog. „Kassenkrediten“ auch Tilgungsraten für mittel- und langfristige Darlehen enthalten (können), die im Folgejahr zu bezahlen sind.

### Finanzverbindlichkeiten

Stichtagsbezogener Wert der Verbindlichkeiten gegenüber Kreditinstituten. Er beinhaltet sowohl kurzfristige Verbindlichkeiten (wie sie ggf. bereits im Saldo des Finanzmittelfonds enthalten sind) als auch mittel- und langfristige Darlehensverbindlichkeiten.

Außerdem werden in die Kennzahl Verbindlichkeiten einbezogen, die in anderen (passiven) Bilanzpositionen ausgewiesen sind, sofern sie bei einer wirtschaftlichen Betrachtungsweise ebenfalls als Finanzverbindlichkeiten aufzufassen sind. Darlehen zwischen den (im Beteiligungsbericht gezeigten) Unternehmen werden dabei jedoch nur berücksichtigt, soweit diese Kredite mittel- oder langfristigen Charakter haben. Hingegen sind Kassenkredite, die die Stadt Fürth gewährt, bei den (empfangenden) Unternehmen stets in die Finanzverbindlichkeiten eingerechnet.

Aus der Gegenüberstellung der Finanzverbindlichkeiten des Vorjahresstichtags lässt sich die Netto-Kreditaufnahme errechnen. Für die zum 31.12.2021 vorhandenen 34 Unternehmen sind ihre jeweiligen Netto-Kreditaufnahmen auf der Seite 11 dargestellt.

### Laufende Einnahmen

Summe aus Betriebs- und Finanzerträgen, die um die nachstehenden Vorgänge bereinigt werden: Bestandsveränderungen, Veränderungen in der passiven Rechnungsabgrenzung, weitere nicht-einnahmewirksame Sachverhalte (z.B. Erträge aus der Auflösung von Sonderposten und Rückstellungen). Ebenfalls eliminiert

werden Erträge, die finanzwirtschaftlich nicht der laufenden Geschäftstätigkeit zuzuordnen sind, wozu insbesondere Gewinne aus Anlagenverkäufen gehören.

### Cash Flow aus der laufenden Geschäftstätigkeit

Zeitraum- bzw. Strömungsgröße, mittels derer das bilanzielle Jahresergebnis (Überschuss/Fehlbetrag) – in einem ersten Schritt – um nicht-ausgabewirksame Aufwendungen (insbesondere Abschreibungen) und nicht-einnahmewirksame Erträge (z.B. Auflösung von Rückstellungen) neutralisiert wird.

Im zweiten Schritt wird die Bindung/Verwendung von Finanzmitteln aufgrund der Zunahme von Vorräten, Forderungen und aktiver Rechnungsabgrenzung sowie der Abnahme von Rückstellungen, Verbindlichkeiten (ohne Finanzverbindlichkeiten) und passiver Rechnungsabgrenzung in Abzug gebracht. Im Gegenzug wird die Freisetzung/Herkunft von Finanzmitteln durch die Abnahme dieser Aktiva/Zunahme dieser Passiva hinzugerechnet. Der sich daraus ergebende Finanzmittelzufluss oder -abfluss, im Sinn eines erweiterten Cash Flow, weicht i.d.R. von jenem Wert ab, wie er sich aus der verbreiteten Cash Flow-Formel (bilanzielles Jahresergebnis plus Abschreibungen) errechnet.

### Kreditaufnahmen (ohne Kontokorrent)

Zunahme der/Umschichtungen innerhalb der Finanzverbindlichkeiten infolge der Aufnahme mittel- und langfristiger Darlehen (einschließlich damit verbundener Umschuldungen) und der Valutierung kurzfristiger Kassenkredite. Typische Kontokorrentkredite (durch ggf. negative Girokonten aufgrund der Inanspruchnahme entsprechender Überziehungslinien) bleiben hingegen außer Ansatz.

### Investitionen

Zugänge zum Anlagevermögen durch Ausgaben für immaterielle Vermögensgegenstände, Sachanlagen und Finanzanlagen, wie sie dem Anlagegitter zu entnehmen sind. Ggf. mit den Zugängen saldierte Investitionszuschüsse werden eliminiert, so dass die Kennzahl den Brutto-Investitionen entspricht.





## Rechtsgrundlagen des Beteiligungsberichts

### Gemeindewirtschaft

Die Pflicht der Städte, Märkte und Gemeinden zur Aufstellung eines Beteiligungsberichts ist in Artikel 94 Absatz 3 der Gemeindeordnung für den Freistaat Bayern (Gemeindeordnung – GO) verankert.

Danach hat die Stadt Fürth jährlich einen Bericht über ihre Beteiligungen an Unternehmen in einer Rechtsform des Privatrechts zu erstellen, wenn ihr mindestens der zwanzigste Teil der Anteile eines Unternehmens gehört. Der Beteiligungsbericht soll insbesondere Angaben über die Erfüllung des öffentlichen Zwecks, die Beteiligungsverhältnisse, die Zusammensetzung der Organe der Gesellschaft, die Bezüge der einzelnen Mitglieder des geschäftsführenden Unternehmensorgans bei Mehrheitsbeteiligungen nach § 53 des Haushaltsgrundsatzgesetzes (HGrG), die Ertragslage und die Kreditaufnahme enthalten. Haben die Mitglieder des geschäftsführenden Unternehmensorgans ihr Einverständnis mit der Veröffentlichung ihrer Einzelbezüge nicht erklärt, sind ihre Gesamtbezüge so zu veröffentlichen, wie sie von der Gesellschaft nach den Vorschriften des Handelsgesetzbuchs in den Anhang zum Jahresabschluss aufgenommen werden. Der Bericht ist dem Stadtrat vorzulegen. Die Stadt weist ortsüblich darauf hin, dass jeder Einsicht in den Bericht nehmen kann.

### Geschäftsführer- und Vorstandsbezüge

Bei Mehrheitsbeteiligungen (§ 53 HGrG) hat die Stadt Fürth gemäß Artikel 94 Absatz 1 Satz 1 Nr. 5 GO darauf hinzuwirken, dass jeder Geschäftsführer vertraglich verpflichtet wird, die ihm im Geschäftsjahr jeweils gewährten Bezüge (im Sinn von § 285 Nr. 9 Buchst. a HGB) jährlich zur Veröffentlichung im Beteiligungsbericht mitzuteilen.

Unternehmensanteile in dem in § 53 Absatz 1 HGrG bezeichneten Umfang liegen vor, wenn der Stadt Fürth die Mehrheit der Anteile eines Unternehmens in einer Rechtsform des privaten Rechts gehört oder der Stadt Fürth mindestens der vierte Teil der Anteile gehört und ihr zusammen mit anderen Gebietskörperschaften die Mehrheit der Anteile zusteht. Nach § 53 Absatz 2 Satz 2 HGrG gelten als Mehrheitsbeteiligungen der Stadt Fürth ferner jene (mittelbaren) Anteile, die Unternehmen gehören, bei denen die Rechte aus § 53 Absatz 1 HGrG der Stadt Fürth zustehen.

Bei Kommunalunternehmen besteht gemäß Artikel 90 Absatz 1 Satz 3 GO eine analoge Hinwirkungspflicht der Stadt Fürth, dass jedes Vorstandsmitglied sein Einverständnis zur Veröffentlichung seiner Bezüge erteilt.

Der vorliegende Beteiligungsbericht enthält für jene Unternehmen und Anteile, die die Mehrheitskriterien nach § 53 HGrG erfüllen, die Angaben zu den Geschäftsführerbezügen 2021. Ebenso sind für das Klinikum Fürth – Anstalt des öffentlichen Rechts der Stadt Fürth (Kommunalunternehmen) sowie den Kommunalen Betrieb für Informationstechnik „KommunalBIT“ AöR (gemeinsames Kommunalunternehmen) die Vorstandsbezüge 2021 genannt.

Bei städtischen Unternehmensanteilen, die keine Mehrbeteiligungen im Sinn von § 53 HGrG darstellen, wurden die Angaben zu den Bezügen des geschäftsführenden Organs in der Weise in den Beteiligungsbericht übernommen, wie sie im Anhang zum jeweiligen Jahresabschluss vermerkt waren oder sich aus dem Jahresabschluss selbst ergaben.

### Berücksichtigung wesentlicher Beteiligungen

Entsprechend der „Bagatellregelung“ des Artikel 94 Absatz 3 Satz 1 GO wurde bei der Aufstellung des Beteiligungsberichts darauf verzichtet, jene Anteile an Unternehmen in Privatrechtsform auszuweisen, deren städtische Beteiligung unmittelbar oder mittelbar nicht mindestens 5 % erreicht. Im Falle mittelbarer Beteiligungen wurde die für die Bagatellklausel maßgebliche Anteilsquote anhand einer einschlägigen Berechnungsmethode des Bayerischen Staatsministeriums des Innern, für Sport und Integration ermittelt.

Maßgebend ist die Anteilsquote zum 31.12.2021 oder zu einem der vorangegangenen vier Stichtage.



## Bildnachweis

AREVA (Kradisch, Annette): Seite 180; AREVA Wind: Seite 186; Beres, Rolf: Seite 256; Börner, Melanie: Seiten 22, 92, 224; Bürgermeister- und Presseamt der Stadt Fürth (Mittelsdorf, Norbert): Seite 254; Bürgerwindpark Denkersdorf GmbH & Co. KG: Seite 216; complex: Seite 150; EDELUNDSIEGER GmbH: Seite 140; FLEMMMA W.1 Energie GmbH & Co. KG: Seite 204; Fotostudio Wilke/Wien: Seite 48; Fuchs: Seite 174; Heigl, Oliver: Seite 116; Horn, C.: Seite 100 oben [M]; infra: Seiten 54 und 72; infra (Homm, Reinhold): Seite 78; INOB – Institut für notfallmedizinische Bildung gGmbH: Seite 238; Klinikum Fürth: Seite 232; Kögler, Günter B.: Seiten 24, 30 [M], 36 [M], 42 [M]; Kränzlein, A.: Seite 100 unten links [M]; machen.de Medien und Marketing GmbH: Seite 128; Malter, Erich: Seiten 18, 114, 148, 162, 246; N-ERGIE (Draa, Melissa): Seiten 192, 198; NMF (Hoffmann, L.): Seite 168; Photo-production Hanselmann: Seite 60; Photos.com: Seite 84; solid/Fotograf unbekannt: Seite 210 [M]; Sparkasse Fürth: Seite 248; Sportfoto Zink: Seite 106; Stadtwerke Bamberg Energie- und Wasserversorgungs GmbH: Seite 66; vhs/Fotograf unbekannt: Seite 94 [M]; Vogel, A.: Seite 100 unten rechts [M]; WBG: Seite 122; W.M. Photofabrik GmbH: Seite 226; wohnfürth Immobilien und Bauträger GmbH & Co. KG: Seite 134



